crónica

FIRME JUNTO AL PUEBLO

1ª EDICION DE LA MAÑANA

Año IV — Buenos Aires, Domingo 16 de Octubre de 1966 — Nº 1.143 — $ 10.-

- Ganó La Cruz por K.O.T. Pág. 24
- Un gran día: de la Madre Pág. 7
- Llegó Juracy Magalhaes Pág. 5
- San Telmo 3 - All Boys 0 P. 12-13
- La Rioja: rara incursión Pág. 7

Brezhnev: "Mejorarán las Relaciones con EE. UU. si Deja de Atacar al Vietnam"

INFORMACION PAGINA DOS

TUCUMAN: EN EL MISMO DRAMA, GOBERNADOR Y TRABAJADORES

INFORMACION PAGINA SIETE

EL PRINCIPIO DEL FIN

Gran triunfo de San Telmo sobre All Boys: 3 a 0. Este es el primer tanto, principio del fin para el vencido, que amenazaba las posiciones del puntero Unión. Tiró Monteleone, y el arquero Bravo no pudo retener la pelota. Y entra Anríquez gritando el gol. (Págs. 12 y 13)

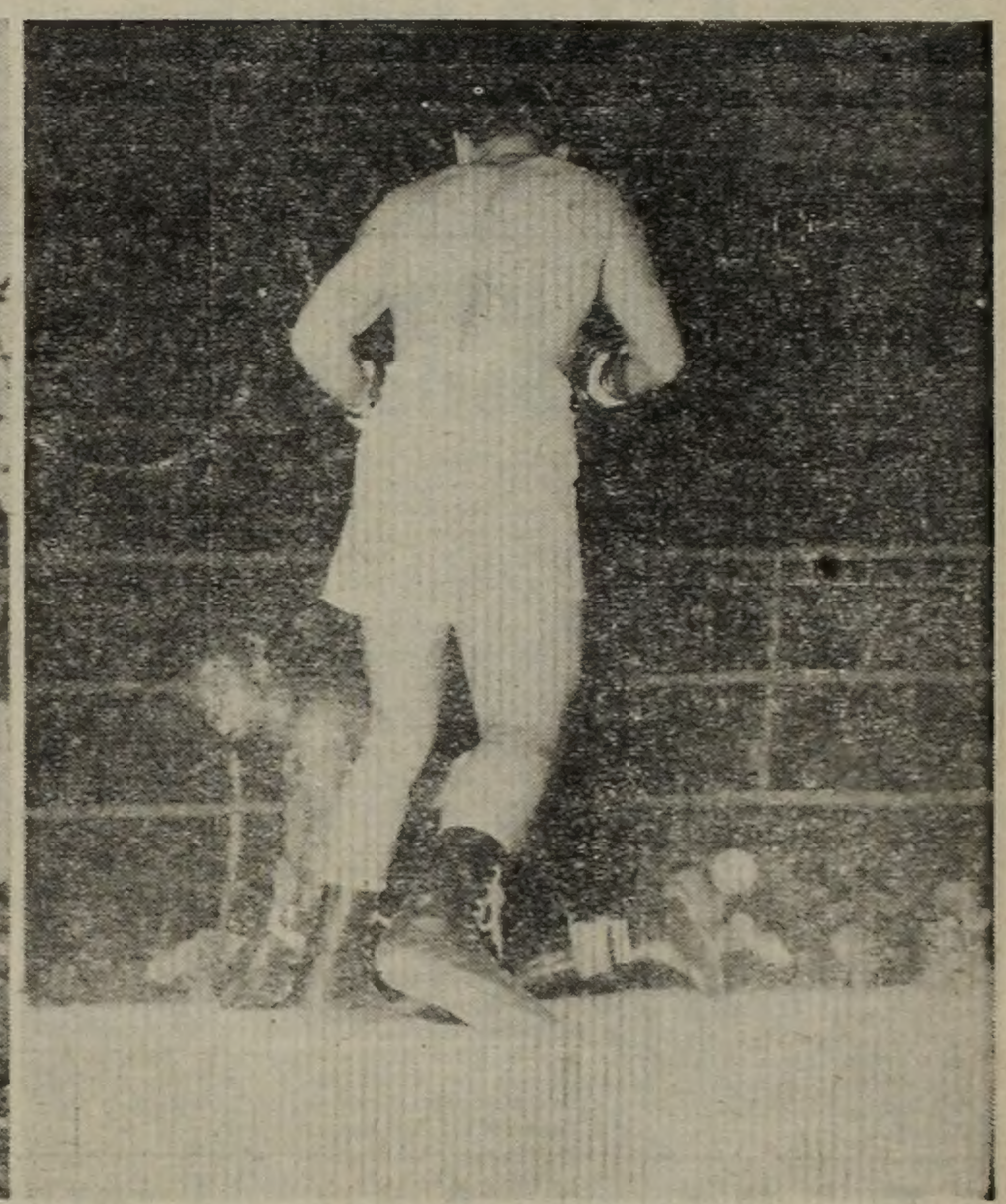

Valiente, y absorbiendo tremendos golpes de La Cruz, el cubano José Stable llegó al 9º round, en el que perdió por knock out técnico. Aquí está derribado por una derecha en el 1er. round.

MADRE Por BASURTO

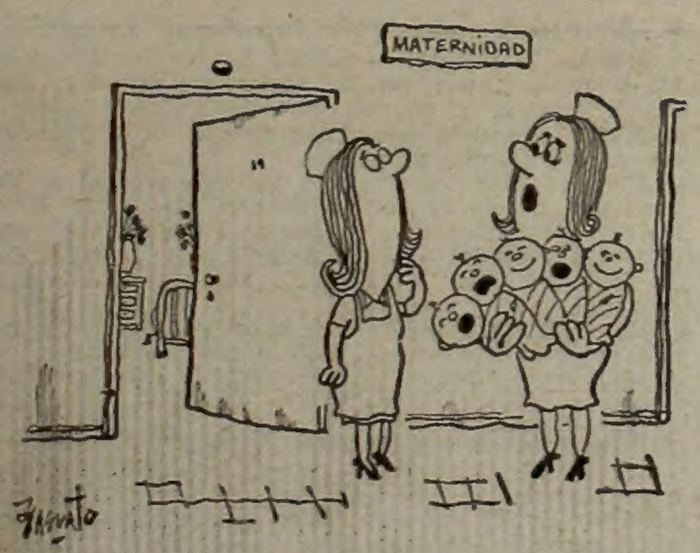

—Felicitala por el Día de la Madre, y decile que tuvo quintillizos...

Y DESPUÉS, EL BOTE VACÍO

Virginia Beach, Estados Unidos. Este bote a remo es el "Puffini", y sus tripulantes, David Johnstone y John Hoare, que se proponían cruzar el Atlántico. El bote acaba de ser encontrado vacío en el mar. (Radiofoto de AP)

TARZAN VIVIENDAS TARZAN

Admírelo en la última página

RUSOS: "CESAR LA GUERRA EN VIETNAM"

Brezhnev Condiciona el Compromiso con EE. UU.

MOSCU, 15 (Reuter). — El Kremlin rechazó hoy toda posibilidad de mejoramiento en sus relaciones con Estados Unidos hasta que Washington ponga fin a la "agresión" en Vietnam y la interferencia en los asuntos de otros países.

Leonid Brezhnev, jefe del partido comunista ruso, señaló que el inmediato cese del bombardeo norteamericano sobre Vietnam del Norte era condición esencial para un diálogo entre Washington y Moscú. Brezhnev habló en una reunión celebrada en el Kremlin al finalizar la visita de seis días del líder comunista polaco Wladislaw Gomulka. Tanto Brezhnev, como Gomulka, rechazaron la idea de que puedan producirse cambios en el ambiente europeo mientras la guerra de Vietnam prosiga.

El discurso del dirigente soviético, pronunciado en el Palacio de los Congresos del Kremlin, representa la primera respuesta en alto nivel al llamado que formulara el presidente Johnson la semana pasada, en demanda de que las congeladas relaciones soviético-norteamericanas se conviertan en un "compromiso pacífico" entre los dos países.

Si bien el discurso de Brezhnev estuvo claramente dirigido a desalentar cualquier tipo de esperanzas sobre un deshielo en las relaciones entre ambos países, destacaron los observadores que el dirigente ruso tuvo el suficiente tacto como para no cortar definitivamente la posibilidad de cierta mejoría en dichas relaciones. Las relaciones no pueden desarrollarse sin trabas debido a la guerra de Vietnam y la acción norteamericana en otras partes del mundo, dijo el orador.

Pero afirmó también que la Unión Soviética recibía con agrado "ciertos cambios y modificaciones" en el movimiento para evitar la proliferación de armas nucleares, en una aparente referencia a las conversaciones mantenidas el lunes último entre el presidente Johnson y el canciller soviético Andrei Gromyko.

• "Chinos Cómplices"

Brezhnev y Gomulka acusaron a los dirigentes comunistas chinos de obstruir la "lucha anti-imperialista" al rechazar intervenir juntamente con otros países socialistas en ayuda de Vietnam.

Al actuar de este modo los chinos están colaborando con el imperialismo norteamericano y asumiendo una responsabilidad muy seria ante las fuerzas revolucionarias y anti-imperialistas del mundo entero, "afirmó Brezhnev. Dijo también que la política china y la línea dura impuesta por Pekín con su "revolución cultural" solo servía para agregar leña al fuego de la propaganda anticomunista y "desacreditar al socialismo ante los ojos del pueblo, confundiéndolo".

Asimismo Gomulka atacó a China por no participar en una acción conjunta en favor de Vietnam. "Este es un importante factor que alienta a Estados Unidos a continuar y expandir su agresión".

Los observadores señalaron que las críticas de Gomulka fueron menos pormenorizadas que las de Brezhnev. El Partido Comunista polaco ha sido el último de Europa, salvo los rumanos que han permanecido callados, en condenar la "revolución cultural" china.

Dijo Brezhnev que los dirigentes norteamericanos admiten que el mundo está cambiando, "pero desgraciadamente no podemos decir que de este hecho se estén sacando conclusiones lógicas en Washington".

NUEVO SATELITE RUSO TRIPULADO

MOSCU, 15 (Associated Press). — Se afirmó hoy en ésta que se espera que la Unión Soviética lance al espacio, la semana próxima, un gran satélite con varios hombres a bordo. Aunque esto no pudo ser confirmado, se agregó que el lanzamiento ocurriá el miércoles o jueves en Baikonur, centro espacial desde el cual el presidente de Francia, Charles De Gaulle, presenció, en junio, un disparo no tripulado. Ayer, la Unión Soviética situó en órbita el satélite 129 de la serie Cosmos. Añadióse que el lanzamiento tripulado será presenciado por dirigentes comunistas de países de Europa Central.

Los observadores creen que permitir que comunistas europeos presencien el disparo espacial servirá para compensar el efecto que entre ellos produjo la presencia de De Gaulle en Baikonur.

Tregua de Armas Para Vietnam: Sería Propuesta por Paulo VI

BOLONIA, 15 (ANSA). — Una trascendental iniciativa del Vaticano —la tregua de armas por un mes— estaría por ser lanzada. Así lo afirma el diario "Il Resto del Carlino", de esta ciudad, que recoge una noticia difundida por la agencia noticiosa socialista ADN-Kronos. De acuerdo con la misma, el Vaticano estaría preparando una iniciativa en distintas direcciones, en primer lugar con el Departamento de Estado norteamericano y el mismo presidente Johnson, para lograr un resultado concreto en las próximas semanas: la tregua de armas por un mes. Durante dicho período, las diplomacias de los gobiernos interesados podrían negociar un acuerdo para la solución definitiva del conflicto vietnamita. El diario agrega que Paulo VI comprometería así todo su prestigio para que se pueda lograr un resultado concreto antes de Navidad: la tregua de armas por un mes.

• Conferencia en Manila

MANILA, 15 (Associated Press). — Los norteamericanos y sudvietnamitas esperan que la Conferencia Cumbre de Manila comience con un detallado y acucioso examen de las condiciones militares, políticas y económicas de Vietnam del Sur.

Bien adelantados los preparativos para la reunión del 24 de este mes, la conferencia se presenta como de trabajo con un mínimo de despliegue público. El presidente Johnson inicia el lunes el recorrido internacional que lo llevará a Manila. Además del secretario de Estado Dean Rusk y del de Defensa Robert McNamara, se le unirán el embajador en Saigón, Henry Cabot Lodge, y el almirante Ulyses Sharp, comandante en el Pacífico.

Nguyen Cao Ky y Nguyen Van Thieu, primer ministro y jefe de Estado de Vietnam del Sur, también han indicado que les acompañarán altos funcionarios militares, políticos y económicos de su régimen.

El programa para la sesión de apertura ha sido acortado considerablemente. En lugar de una serie de discursos en el senado filipino, el acto inaugural consistirá solamente en un discurso de bienvenida por el presidente Ferdinand Marcos, y quizás uno breve de respuesta. Inmediatamente después se iniciarán las sesiones en el palacio presidencial de Malacanang. El salón de conferencias es tan pequeño que cada delegación tendrá que reducirse a seis miembros en las reuniones que serán privadas.

Tres Potencias Apoyan a Israel en su Queja

NUEVA YORK, 15 (ANSA). — Estados Unidos, Francia e Inglaterra se declararon favorables a Israel en la sesión celebrada la noche pasada por el Consejo de Seguridad de las Naciones Unidas para examinar el recurso israelí contra la agresión siria. La Unión Soviética adoptó una postura contraria a Israel. La sesión fue aplazada hasta el lunes a las 19 GMT. Se trata de varios episodios, algunos de ellos recientes, durante los que se enfrentaron elementos militares de ambas partes, en la frontera.

Según la versión israelí, se registró una provocación siria y la reacción defensiva israelí: pero reacción, afirma Israel, local y momentánea, que no habría adquirido más tarde la forma de una verdadera represalia organizada. Hablando de la existencia en Siria de organizaciones terroristas y echándoles la responsabilidad de los incidentes, el delegado norteamericano Goldberg solicitó que el gobierno sirio no apoye a estos grupos en perjuicio de los demás Estados. También el delegado francés, Seydoux, lamentó que el gobierno de Damasco, aunque no tenga responsabilidad directa, haya apoyado los atentados perpetrados en territorio israelí.

Pánico en Beirut por el Cierre de un Banco

BEIRUT, 15 (Reuter). — El gobierno libanés acudió hoy en auxilio del Intra International Bank, una de las más importante casas bancarias del país, que había anunciado su cierre tras sufrir un drenaje de fondos, retirados apresuradamente.

Previamente la policía había tenido que intervenir para evitar que una multitud de pequeños ahorristas penetrara en las oficinas del Banco y tratara de que se le devolviera sus depósitos luego del anuncio del cierre.

El primer ministro y ministro de Finanzas libanés, Abdullah Al-Yaei, manifestó que el gobierno estaba tratando urgentemente de encontrar solución a la crisis.

• Demasiados Cheques

Señaló que el Banco Central gubernamental había proporcionado al Intra 15 millones de libras libanesas (unos 4.900.000 dólares) para permitirle hacer frente a la crisis momentáneamente. "Pero al parecer —añadió el ministro— el Intra Bank suscribió cheques contra el Banco Central cuyo monto total supera con largueza esa cifra, de modo que el Banco Central tuvo que dejar de canjear cheques más allá del tope de 15 millones de libras".

En Plena Selva, los Presidentes de Perú y Bolivia Tratarán Problemas Muy Serios

LIMA, 15 (Reuter). — El presidente Fernando Belaúnde Terry salió hoy de ésta para Puerta Maldonado, del departamento de Madre de Dios, una de las remotas partes de la selva peruana, donde se reunirá con el presidente boliviano René Barrientos Ortuño. Un vocero del gobierno peruano dijo ayer que se tenía la esperanza de que aparte de discusiones útiles sobre desarrollo de la región selvática al Este de la cordillera andina, la gira de los presidentes por la región centraría su atención en la preocupación creciente que ambos gobiernos habían demostrado recientemente por ella.

El comunicado oficial expresa que "los mandatarios de los dos países celebrarán una reunión de trabajo y de inspección de distintos puntos de la selva peruana de gran similitud geográfica con la selva boliviana". Empero, los funcionarios han dicho que su recorrido los lleva a lo largo de la carretera de la selva que en el momento actual se halla en construcción y que un día unirá los territorios amazónicos de Colombia, Ecuador, Perú y Bolivia.

Se tiene la impresión en medios oficiales que los presidentes viajarán desde Puerto Maldonado a Tingo María en la provincia de Huanuco, donde probablemente pasarán la noche. Observadores diplomáticos creen que el presidente Barrientos tratará de plantear la cuestión del reclamo boliviano por un acceso al Pacífico a través de Chile. En Tingo María, los presidentes inspeccionarán una carretera pionera que abrió hace poco una gran región de la selva para su colonización por 5.000 familias campesinas.

crónica EN EL MUNDO

George Tomeh, embajador de Siria ante las Naciones Unidas, exhibe una carta que afirma le fue dejada por los jóvenes sionistas que irrumpieron ayer en su escritorio. (Radiofoto de Associated Press, para CRONICA).

TRATAN QUE A TSAFENDAS NO LE OCURRA LO MISMO QUE A OSWALD

CIUDAD DEL CABO, Sudáfrica, 15 (Reuter). — Hoy se prepara la actividad del tribunal que juzgará a Dimitrio Tsafendas, que era mensajero en el parlamento, y quien responderá a los cargos de asesinar a puñaladas al primer ministro sudafricano, Hendrik Verwoerd.

Se han tomado medidas para proteger al asesino trigueño, de 48 años, cuando comparezca para hacer frente a la acusación, teniendo presente quizás la muerte de Lee Harvey Oswald, presunto asesino del presidente Kennedy. Hace exactamente seis semanas que Verwoerd fue apuñalado en el parlamento de la Ciudad del Cabo.

• Obispos y Anticonceptivos

OTTAWA, 15 (ANSA). — El episcopado católico canadiense, reunido aquí para su asamblea plenaria anual, publicó un documento en el que declara no oponerse a la propuesta parlamentaria para la legalización de la publicidad y venta de productos anticonceptivos en Canadá. La única restricción solicitada por los obispos es que se adopten medidas "contra la venta y propaganda irresponsables de los medios anticonceptivos". El documento es dirigido al comité permanente de sanidad y asistencia social de la Cámara de los Comunes.

• Sancionan el Genocidio

MEXICO, 15 (EFE). — Para cumplir con un compromiso internacional contraído por México desde hace 16 años; la legislación penal mexicana habrá de prevenir y sancionar rigurosamente el genocidio como delito contra la humanidad. Conforme al proyecto de decreto elaborado por las comisiones primera de justicia y de estudios legislativos, el código penal incluirá un artículo que especifique y sancione este delito.

• Por una Bala Perdida

CHARLEROI, Bélgica, 15 (EFE). — Un transeúnte ha resultado muerto, por una bala perdida, mientras que la policía disparaba contra un desconocido que ha intentado atracar una agencia de cambios de Charleroi, cerca de la capital belga.

Un desconocido armado entró al mediodía de hoy en una oficina de cambios de la ciudad, obligando al agente a entregarle todo el dinero que había en caja; éste, pulsando el timbre de alarma, puso en guardia a la policía local, mientras el desconocido escapaba. Como consecuencia de los disparos ocasionados para poder detener al malhechor, una persona resultó muerta.

• Murió Youki, "de los Años Locos"

PARIS, 15 (ANSA). — Murió hoy en París "Youki de Montparnasse", que fue la mujer del poeta surrealista Robert Desnos, y una de las más célebres figuras que animaron el mundo artístico parisiense en el período entre las dos guerras mundiales.

En los "años locos" de la primera posguerra, Youki, que había nacido en 1901 en Bélgica, fue una de las "reinas de Montparnasse". En París, Youki se casó con el pintor japonés Foujita, quien le hizo un retrato que le dio la celebridad: "La Source". Más tarde lo hizo con Desnos.

Con Foujita, Youki vivió años brillantes: "toilettes" excepcionales y atrevidas, noches en blanco en la "Coupole" y en el "Dome" y un espléndido palacio en Montsouris.

• Otro Hijo para una Reina

ATENAS, 15 (EFE). — El rey Constantino de Grecia ha anunciado hoy que la reina Ana María espera su segundo hijo, que nacerá a fines de mayo o principios de junio próximos, informa la agencia "Athinai". Los soberanos griegos tienen en la actualidad una hija.

• Los Elefantes no Muerden

OSLO, 15 (Reuter). — Jumbo, el elefante, fue citado como testigo a un juicio que se tramita en la corte local, para demostrar que él no es un elefante peligroso.

Recién bañado, luciendo una montura dorada y una pluma roja, se presentó el jueves ante la puerta del juzgado. Pero en las previsiones del constructor del edificio no figuró la habilitación de una entrada para elefantes. Los esfuerzos de los funcionarios para desmantelar parte de la puerta, ensanchándola así para dar paso a Jumbo, no dieron resultado. Lamentablemente, su dueño debió llevarlo de vuelta al circo donde deleita a la niñez noruega, sin que Jumbo hubiera podido prestar testimonio. Una ex empleada del circo había presentado una demanda señalando que Jumbo la atacó en una oportunidad.

ESTADO DE ALERTA EN ECUADOR: HOY HABRA ELECCIONES PARLAMENTARIAS

QUITO, 15 (Reuter). — Esta noche Ecuador se apresta a regresar a las normas constitucionales luego de tres años, pero se considera que la apatía por los políticos se reflejará en una baja concurrencia a los comicios de mañana para elegir la asamblea constituyente. Se calcula que solamente concurrirán a las urnas a elegir 67 diputados constituyentes, 650.000 votantes, sobre un total de 1.100.000 inscriptos.

Desde el mes de marzo último Ecuador se encuentra bajo un gobierno provisional encabezado por Clemente Yerovi Indaburu, quien llegó al poder luego que la junta militar de tres miembros, que presidía el almirante Ramón Castro Jijón, renunció ante la violenta agitación política y económica.

La Junta de Castro Jijón asumió el mando en 1963, después de derrocar al gobierno civil del presidente Carlos Julio Arosemena, cuando éste cumplía la mitad de su mandato. El electorado podrá elegir entre 89 listas, que contienen los nombres de 479 candidatos a las 67 bancas de constituyentes. Otros doce diputados ya han sido elegidos por instituciones y organizaciones que por ley tienen ese derecho.

• *Estado de Alerta*

Entre tanto, la policía y las fuerzas de seguridad permanecen en estado de alerta, en previsión de disturbios. La tarea de Yerovi Indaburu de reformar las estructuras sociales y económicas del Ecuador se vio dificultada por una serie de huelgas y paros, tanto en la esfera laboral como en la universitaria.

Elegido por todos los partidos políticos y las fuerzas armadas al renunciar la junta, Yerovi Indaburu se desilusionó ante la apatía y falta de apoyo a sus planes de gobierno. Se afirma que ha manifestado: "Deseo volver a mi hogar".

Así quedaron dos automóviles después del paso del violento tornado que azotó a Belmond, Iowa, Estados Unidos, que dejó como saldo no menos de seis muertos y numerosos heridos, así como cuantiosos daños, cuya estimación aún no ha concluido.

Aumenta la Inquietud en Chile y Amenazan con Nuevas Huelgas

AGITACION Y METRALLETAS ENTRE OBREROS DEL CAMPO

SANTIAGO DE CHILE, 15 (EFE). — El gobierno movilizó hoy nuevos refuerzos policiales hacia la provincia de Colchagua, afectada por una huelga de dos mil trabajadores del campo, ante las denuncias de que elementos extremistas armados de metralletas estarían presionando a los obreros agrícolas. En el Palacio de Gobierno se informó que el presidente Frei se mostraba especialmente preocupado de las derivaciones que pudiera tener dicho conflicto que afecta a 36 importantes estancias de la zona central.

Una de las denuncias transmitidas por el director general del Trabajo, Guillermo Videla, señala que elementos aún no identificados, luego de destruir las compuertas de los canales de riego del fundo Chimbarongó, atacaron de hecho a tres obreros que trataban de arreglar los daños y amenazaron al administrador del predio. Dichos elementos estaban armados de metralletas.

• *Cunde la Agitación*

SANTIAGO, 15 (Reuter). — Un clima de agitación social amenaza con extenderse en la zona central del país y portavoces oficiales dijeron que el gobierno se apresta a tomar medidas para hacer frente a la situación.

Alrededor de 16.000 profesores primarios y secundarios se reunían hoy para pronunciarse mediante plebiscito sobre un paro de advertencia, en caso de que sus reclamos económicos no sean atendidos, en tanto que la Federación Bancaria anunció anoche otro nuevo paro de los empleados bancarios si no se llega a un pronto arreglo en el conflicto que mantiene paralizados desde hace 14 días a 1.750 empleados del Banco de Chile, la mayor institución bancaria privada del país.

Un primer paro bancario de solidaridad se registró el martes ppdo. después de que los huelguistas desacataron un decreto del gobierno ordenando el retorno obligatorio al trabajo, lo que obligó al interventor oficial a denunciar los contratos de trabajo.

Entretanto, más de 7.000 alumnos de las escuelas de Antofagasta, Valparaíso, Santiago, Concepción, Taica, Temuco y Valdivia, de la Universidad Técnica del Estado, se encuentran en huelga desde hace tres semanas. Los universitarios protestan por el "exiguo" presupuesto acordado a las universidades para el año próximo y la escasez de clases universitarias.

Todos los movimientos de protesta son por motivos económicos, pero los portavoces afirman que las huelgas de estudiantes y campesinos han sido "politizadas" para obstaculizar un avenimiento. Se registran setenta y cinco huelgas en todo el país, según informes oficiales del Ministerio del Interior con un total de 6.000 trabajadores paralizados. De este total, 1.750 son empleados (los del Banco de Chile) y el resto obreros y campesinos. De los 4.250 obreros, alrededor de la mitad son campesinos que participan en 51 movimientos agrícolas, que han estallado en varias estancias de la zona central. El diario "El Mercurio" denuncia hoy que "agitadores políticos" están creando un clima de inquietud entre los campesinos.

El gobierno dispuso anoche a través del Ministerio del Interior el envío de refuerzos policiales a la zona de Colchagua, situada a 120 kilómetros al sur de Santiago, donde están en huelga alrededor de 2.000 campesinos. La medida se adoptó después de que el subsecretario de la cartera anunciara que 3 desconocidos, uno de ellos armado con una metralleta, procedieron a destruir canales de irrigación en una de las estancias de la zona.

Ya se Puede Volar sin Avión, Como lo Soñó Icaro...

MADRID, 15 (France Presse). — EE. UU., dispone de un grupo de pilotos equipados con reducidos sistemas propulsores individuales que pueden desplazarse por el aire a gran velocidad, a considerable altura y durante largo tiempo. Esta revelación fue formulada hoy en el 17º Congreso Internacional de Astronáutica, que concluyó sus trabajos en Madrid por medio de una película recientemente filmamada mostrando hombres voladores, solos o en formaciones, sobre las cataratas del Niágara, en Florida.

También se vio, en la película, a los hombres en medio de las crestas de los árboles de un bosque, sobre las montañas de Arizona. A veces llevaban cables eléctricos, otros participaban en salvamentos, en el mar, y subían a helicópteros en pleno vuelo.

Gracias al sostenido trabajo de ingenieros norteamericanos durante seis años se puede ahora sobrevolar rutas repletas o "saltar" de la torre Eiffel al Arco de Triunfo. Los sistemas propulsores que fueron mostrados hoy son ya bastante variados. Unos comprendían una estructura metálica fijada a la espalda del volador. Este acciona dos pequeños comandos fijados a los costados de su barra de dirección. Otros, algo más voluminosos, podrían ser calificados de "bicicletas voladoras". Uno parecía hasta un verdadero sillón.

En verdad, uno espera el momento en que la poderosa industria norteamericana fabrique estos implementos a precios accesibles al ciudadano común. Con ello se solucionará el problema del atascamiento del tránsito en las grandes ciudades, y viajar será un placer.

Confirmaron a Heath Como Jefe del Partido de los "Tories"; Ahora Están Aguardando el Desquite

BLACKPOOL, 15 (France Presse). - Al resultar confirmado Edward Heath en su cargo de jefe del Partido Conservador, en el curso del 84º Congreso Anual, cabe decir que este último se celebró aquí bajo el doble signo de la unidad y de una hostilidad rabiosa contra el primer ministro laborista Harold Wilson.

Con cierta nostalgia por el vencido de octubre de 1964, sir Alec Douglas Home, los cuatro mil delegados al Congreso Tory clausuraron con un entusiasmo circunstanciado tres días y medio de debates sobre los detalles de su programa político y sobre lo que les diferencia de los laboristas. Tampoco dejaron de lado el estudio de los medios que utilizarán dentro de cuatro años para derribar al hombre que dominó sus expansivas asambleas: Harold Wilson.

En el curso de las reuniones, el jefe laborista y de gobierno fue duramente atacado y diversos oradores le calificaron de "hombre sin principios", de "oportunista" o de "político de dos caras".

La amargura de la derrota electoral de marzo último y el ansia de un brillante desquite "cuando el país comprenda finalmente que el laborismo es sinónimo de coacción y de violación de las libertades individuales", se manifestaron prácticamente en casi todos los discursos de los portavoces Tories y de los delegados.

Sin embargo, las lecciones de esa derrota no fueron realmente debatidas y numerosos delegados han retornado a sus lares con la convicción de que la victoria laborista de 1966 lo mismo que la de 1964, ha sido un accidente de la historia y no el resultado del "machiavelismo" de Wilson y de sus promesas electorales sin verdadero contenido.

• *Luchará por la Reforma Social*

Ello no ha sido obvio empero para que el Congreso acepte la dirección de un jefe proveniente no ya de la aristocracia, sino de la clase media, de un hombre que no ocultó su determinación en su discurso de clausura, de luchar contra los laboristas en su propio terreno, el de la reforma social. Como así también de remozar el viejo Partido Conservador y hacer de él una gran concentración nacional y progresista de la clase media y de un capitalismo liberal modernizado por la ciencia y la tecnología.

El jefe del partido y sus portavoces fueron sin embargo parcos en palabras y se limitaron a adelantar ideas básicas, la principal de las cuales fue sin duda la de poner "a la política laborista de presión e ingerencia del Estado en los habitantes" la de la libertad, de la emulación y de la libre empresa para mayor bienestar del individuo.

Las peticiones de numerosos delegados, sobre todo de los "jóvenes conservadores" para que se detalle una política Tory que les diferencia de los laboristas, dieron a entender que el Congreso constituirá el punto de partida de una serie de estudios y documentos "revolucionarios" semejantes a los que siguieron a la primera derrota conservadora de la postguerra, en 1945.

Respecto a Rodesia, el Congreso Conservador marcó sin duda el final de la política bipartidista observada por el gobierno británico desde el principio de la crisis

Proponen Normas Para Casarse con Extraterrestres

MADRID, 15 (EFE). — La preparación de un estatuto para el posible matrimonio entre seres de la Tierra y otros seres inteligentes de otros planetas, así como el estudio de un "idioma cósmico" para la comunicación con seres de otros mundos, figuran entre las diversas propuestas presentadas durante las sesiones del coloquio internacional de derecho espacial recién clausurado en Madrid, según ha manifestado su presidente, el doctor Tapia Salinas.

El doctor Tapia indicó que las propuestas no habían sido tomadas en consideración por utópicas.

Sin embargo, como nunca se sabe, un grupo de estudiosos ha puesto manos a la obra: les preocupa el problema de los divorcios.

DOSCIENTOS CAMPESINOS, ACOSADOS POR EL HAMBRE, ASALTARON UN TREN

SANTIAGO DE CHILE, 15 (EFE). — Doscientos individuos asaltaron un tren de carga que transportaba trigo, cerca de la ciudad minera de Lota, a 500 kilómetros al sur de Santiago. Este fue el segundo hecho registrado en los últimos días y en circunstancias similares, un policía resultó con un dedo amputado a consecuencia de una pedrada. El asalto se registró entre las estaciones de Puerto Nuevo y Punta Astorga, en Lota, provincia de Concepción. Los asaltantes, que han recibido la denominación de "perreros", atacaron el tren de carga con el objeto de apoderarse del cereal, pero la decidida acción policial, impidió la consumación del atraco.

UNA GRAN OPORTUNIDAD PARA REVENDEDORES

COMPRANDO EN FABRICA

CUADROS - ESPEJOS - PORTARRETRATOS
LAMINAS - TODO DE GRAN ACTUALIDAD

Visítenos
TRES SARGENTOS 367

RODEAN LOS GENDARMES LA MANZANA. SE NIEGA A SALIR

Cónsul Acusado de Contrabandista

FORMOSA, 15 (De nuestro corresponsal). — El mayor Julio Saldívar, cónsul del Paraguay en esta provincia, sindicado como cabecilla de una organización de contrabandistas y cuya captura solicitó el juez federal, habría regresado ayer a la sede diplomática, después de permanecer ausente durante una semana.

Como ya informáramos oportunamente, Saldívar contaba con la complicidad de sus empleados Sabino Rolón y Pelagio Barrios, quienes eran los encargados de recibir las mercaderías de contrabando y despacharlas posteriormente hacia la Capital Federal.

Al trascender ayer que había regresado el cónsul paraguayo, fue rodeada la manzana donde se encuentra el consulado y se puso consigna policial junto al automóvil de Saldívar. Posteriormente, un oficial de Gendarmería Nacional concurrió para notificarlo de la orden de captura, pero el cónsul no respondió y las puertas permanecieron cerradas.

Luego, mediante el empleo de una grúa, fue retirado el automóvil del cónsul, ya que en ese vehículo habrían trasladado mercaderías de contrabando. Trascendió también que las autoridades locales solicitaron a sus similares de Paraguay la captura del empleado Rolón, quien habría sido localizado en Alberdi.

Cabe destacar que el juez federal dispuso que la investigación pertinente fuera continuada por la Gendarmería Nacional, y se remitieron informaciones a la Policía Federal para que realice un importante secuestro de seda japonesa enviada a la Capital Federal para ser comercializada en negocios de la avenida Santa Fe.

Corresponde señalar que la sede del consulado no es considerado "territorio paraguayo", como en el caso de la embajada y del automóvil del embajador, de manera que si no se allanó el domicilio del presunto contrabandista, fue exclusivamente porque así no lo quiso la Gendarmería.

• Incomunicados

Durante largas horas de hoy, Formosa no tuvo comunicaciones con la Capital Federal, siendo el servicio "condicional". Se ignoraban, pues, las derivaciones del episodio.

• Otra Maniobra

El doctor Osvaldo Rojas, ex ministro de Economía de ésta y el ex concejal y presidente del bloque del radicalismo del Pueblo, Antolín Sosa, fueron arrestados por estar acusados de ser los responsables de serias maniobras dolosas

Las irregularidades fueron cometidas mediante la confección de formularios "demasiado simples" para el cobro de impuesto, cosa que facilitó la adulteración de los mismos. Consecuentemente fueron cobrados impuestos por más de un millón de pesos con recibos falsos.

Profesionales Jubilados También Pasan Penurias

La Asociación de Jubilados y Pensionados Profesionales Universitarios, ley 7825, luego de informar en un comunicado que ha solicitado audiencia al secretario de Seguridad Social, licenciado Raúl J. F. de Zan, señala la "apremiante, grave y angustiosa situación económica de los profesionales jubilados y pensionados, cuyos montos reales mensuales de percepción en la Caja respectiva, son de cinco mil y cuatro mil pesos, respectivamente".

Sostiene después que "nuestra Caja está colocada con su escala de prestaciones, en lo más mísero y vergonzante de todo el sistema de previsión y seguridad social argentino".

Tras otras consideraciones, la entidad solicita que los poderes públicos consideren esa situación y establezcan penalidades para los profesionales en actividad que no cumplan con las disposiciones de la ley que creó la Caja Nacional de Profesionales.

ODISEA DE UN AVION AMBULANCIA EN ENTRE RIOS; EL PILOTO EVITO EL DRAMA EN FELIZ MANIOBRA

CONCORDIA, 15 (De nuestro corresponsal). — Un avión ambulancia sufrió un accidente, cuyas proporciones se vieron atenuadas merced a la rápida y eficiente maniobra de su avezado piloto. Ocurrió cuando la máquina recién levantaba vuelo.

El avión había iniciado su vuelo desde la pista de Colonia Adela con destino al aeródromo de Comodoro Pierestegui. Efectuó su carreteo normal y levantó vuelo. Cuando había trepado un poco más de 200 metros comenzó a perder altura, ante fallas mecánicas. Su piloto, Ramón Osuna, puso a prueba su pericia y serenidad en la emergencia: apagó el motor y logró realizar una delicada maniobra que impidió el desastre. Dirigió el aparato, como única alternativa, hacia la pista de una estancia en las inmediaciones, donde aterrizó, destruyéndose totalmente el ala izquierda. Afortunadamente, no hubo que lamentar desgracias personales.

• Sequía en Jujuy

JUJUY, 15 (De nuestro corresponsal). — En la zona del altiplano, la sequía está causando verdaderos estragos. Una lluvia de escasa consideración, que se produjo hoy, no alcanzó a cubrir las necesidades. La hacienda sigue sufriendo los embates de la sequía, el número de cabezas ha disminuido considerablemente ante la falta de agua y pastos.

• Desde Enero

En el Norte jujeño se vive un panorama aún más desolador: no llueve desde el mes de enero. La mortandad de cabras y ovejas alcanza cifras jamás registradas. En muchos casos, los propietarios de esas haciendas debieron tumbar cardones y extraerles las espinas para posibilitar que los animales comieran la parte blanda y jugosa de los cactus, a fin de que no perecieran de hambre y sed.

CONFLICTO EN CIENCIAS ECONOMICAS: EL DECANO NO ACATA MEDIDA JUDICIAL

Denunció el Centro de Estudiantes de Ciencias Económicas el no acatamiento por parte del decano, doctor Federico Frischknecht, de la medida judicial que admite el recurso de amparo interpuesto por esa entidad con motivo de su disolución. Sostiene que "la admisión del recurso de amparo no es una mera declaración formal sino que debe representar la efectiva entrega de los bienes y locales de la agrupación y su normal desenvolvimiento, lo que, transcurridos ocho días del fallo del juez, todavía no ha sido realizado".

Informó además el Centro la desaparición de muebles, libros, apuntes y cuadernos "requisados por el decano", quien ha desacatado órdenes expresas del juez, doctor Sartorio, ante el recurso de no innovar deducido oportunamente.

• Consejo Asesor

El Consejo Asesor Universitario informó que ha dado entrada a las comunicaciones recibidas, entre ellas, las que contienen contribuciones para la elaboración del proyecto de ley que regirá a las universidades nacionales. Los trabajos fueron remitidos para su estudio a las distintas comisiones del organismo.

El Consejo hizo presente que el período informativo cerrarase el 31 de este mes.

• En Córdoba

CORDOBA, 15 (De nuestro corresponsal). — Sin variantes continúa el conflicto universitario. La asistencia de alumnos a las clases teóricas y prácticas sigue siendo casi nula. El doctor Carlos A. Morra, decano de la facultad de Medicina, resolvió separar de la cátedra de clínica obstétrica al doctor Miguel A. Carballo. Este profesor había hecho pública una nota dirigida al decano, en la que le expresaba que no existe normalidad universitaria, que no continuaría dando clases mientras no se permita a los estudiantes dirimir posiciones en una democrática asamblea y que se negaba a ser cómplice de la destrucción de la casa de la cultura.

Por su parte, la profesora adjunta de la facultad de Arquitectura, arquitecta Beatriz Karlen, renunció al cargo. En la nota que con tal motivo dirigió al decano de esa casa de estudios, señala que está visto "que los conceptos de libertad, derecho y moral pueden ser polivalentes para algunos".

• En Rosario

ROSARIO, 15 (De nuestro corresponsal). — Hasta pasado mañana y hasta las 24 de hoy proseguirán los paros dispuestos en Ciencias Médicas y en Filosofía y Letras, respectivamente. En la Escuela de Derecho se realizó una asamblea a la que asistió un centenar de estudiantes. Estallaron algunos petardos y se arrojaron volantes. En Rioja y Entre Ríos, un grupo de universitarios hizo estallar una bomba provocando alarma en la zona céntrica. Intervino la policía, que detuvo a Abel Castro Baravalle. El próximo lunes deberán presentarse al juzgado de Faltas, los 93 estudiantes apresados el 5 de este mes en oportunidad de realizarse una manifestación en las inmediaciones de la facultad de Ciencias Económicas.

JUSTICIA PARA OBREROS

por el doctor JULIO A. GARCIA MARTINEZ

JUBILADO QUE TRABAJA

Hemos destacado en esta columna de CRONICA que los escasos montos de haberes jubilatorios y el estado de necesidad de los trabajadores los obliga a que, obtenida la jubilación ordinaria íntegra, continúen trabajando. Ocurre con frecuencia que un obrero o empleado se jubila pero, a pesar de ello, continúa prestando servicios en la misma empresa, sin interrupción. Ya jubilado trabaja varios años y es despedido sin causa ni motivo. Debe, por supuesto, acreditar esta cesantía. Y en este caso tiene derecho a percibir las indemnizaciones por antigüedad y falta de preaviso, al igual que si no estuviera jubilado (aplicándose para la indemnización por preaviso la ley 11.729 y para la indemnización por antigüedad la actual ley 16.881, cuya constitucionalidad es manifiesta, a pesar de que algunos escasos jueces digan lo contrario debiendo destacarse que la prensa, por lo general, publica los fallos aislados contrarios a la constitucionalidad, pero no publica los fallos judiciales, ya dictados, de la gran mayoría de los magistrados que han declarado la constitucionalidad de la ley 16.881). Resulta interesante, en el caso del jubilado que contemplamos, destacar la sentencia dictada por la Sala IV de la Cám. de Apel. del Trab., por el voto de los doctores Córdoba, Allocati y Valotta, recaída en el caso "Domínguez Manuel c/ La Emilia S. A." (30-5-966), en la cual el Tribunal de Apelaciones declaró: "Las personas que se jubilan y vuelven a la actividad prestando servicios por cuenta ajena, si son despedidos posteriormente, tienen derecho a percibir las indemnizaciones por falta de preaviso y antigüedad, en igualdad de condiciones que los trabajadores no jubilados". Agrega el Tribunal: "A efectos de determinar el plazo de preaviso y el monto de la indemnización por despido, la antigüedad de los trabajadores que se jubilan y continúan trabajando para el patrono sin interrupción, debe computarse desde su ingreso a la empresa y no desde el momento de obtención del beneficio jubilatorio".

LEY 16.881

Algunos diarios han publicado sentencias dictadas por jueces del trabajo a través de las cuales éstos han declarado inválida la ley 16.881 (de reformas a la ley 11.729) por entender que el P. E. nacional legalmente no podía promulgar parcialmente dicha ley y que, como consecuencia del veto de la gran mayoría de su articulado, el proyecto aprobado por el Congreso no podía ser considerado ley de la Nación en la parte no vetada. Son escasos los jueces que así se han pronunciado (de los 30 magistrados de la Justicia del Trabajo de la Capital Federal solo 4 ó 5 jueces sostienen ese criterio, no así la mayoría de ellos). Los fallos son apelados ante la Cámara Nacional de Apelaciones del Trabajo (que cuenta con cinco Salas, algunas de ellas ya han declarado la validez de la ley 16.881); y las sentencias de las Salas son apelables ante la Suprema Corte de Justicia de la Nación que será, en definitiva, quien declarará la constitucionalidad de dicha ley y a base de antecedentes que existen en casos similares y a la opinión de tratadistas que han estudiado esta materia bajo el punto de vista constitucional. Por lo tanto, si un patrono despide sin causa y pretende pagar las indemnizaciones de acuerdo a la ley 11.729 (a razón de $ 5.000 por año de servicio), nada impide que el trabajador despedido cobre ese monto y reclame, de inmediato, la diferencia hasta cubrir la suma que legalmente le corresponde de acuerdo a la ley 16.881. Pero aconsejamos que firme recibo por lo que realmente percibe, no dejando espacios en blanco y, por supuesto, no suscribiendo ninguna renuncia al empleo y, además, exija duplicado —firmado por el patrono— de los recibos pertinentes. Por otra parte, sugerimos al Gobierno nacional dicte una ley aclaratoria para terminar con esta distorsión que ha sido llevada al campo de los Tribunales y que perjudica a los trabajadores.

"Libertad": Record

DUBLIN, 15 (France Presse). — El buque escuela argentino "Libertad", acaba de cruzar el Atlántico Norte en poco menos de siete días. "Hemos precisado exactamente 6 días y 22 horas para unir el Cabo Race, en Terranova, al Peñón del Fastnet, al Sur de Irlanda, y creo que se trata de un tiempo record para un velero" declaró hoy en Dublin el capitán, comandante Ricardo Guillermo Franke. El "Libertad" hará escala cinco días en Dublin.

UN EX SENADOR PROPONE SE LLAME A UNA CONSTITUYENTE

En una extensa nota que el doctor Ricardo Alberto Bassi, ex presidente de la Comisión de Asuntos Constitucionales del disuelto Senado de la Nación, envió a los tres comandantes en jefe de las fuerzas armadas, los exhorta a derogar el "Estatuto de la Revolución" y convocar a una convención constituyente en la que, sin exclusiones ni proscripciones, esté representado todo el pueblo de la República.

Señala el ex legislador que la invocación del poder constituyente por los comandantes al sancionar el Estatuto de la Revolución, "no reconoce antecedente alguno en la historia nacional. Saavedra en 1810, Urquiza en 1852, Uriburu en 1930, Rawson en 1943 y Lonardi en 1955, reconocieron y reservaron al pueblo de la Nación, el ejercicio de esa expresión máxima de la soberanía popular".

Luego de otras consideraciones, el doctor Bassi examina los cuatro documentos firmados por los comandantes el 28 de junio y extrae la conclusión de que "el régimen instituido significa la abrogación del sistema constitucional argentino y su reemplazo por una monarquía vitalicia y absoluta".

Bomba a la Agencia de un Diario de Rosario

ROSARIO, 15 (De nuestro corresponsal). — Poco antes de la medianoche se perpetró un atentado terrorista en la sucursal del diario "La Capital", situada en la calle Mendoza 3579. A las 23.45, explotó una bomba que había sido colocada en la puerta del local, y el estallido provocó gran alarma en el populoso barrio Echesortu.

La explosión del artefacto causó cuantiosos daños en el edificio ocupado por la agencia. Fueron destruidas las persianas metálicas que momentos antes habían sido bajadas por el empleado Jesús Manuel Alvarez, así como los vidrios de las vidrieras y de fincas vecinas.

Las autoridades de la seccional 8ª, en cuya jurisdicción ocurrió el atentado, han iniciado la pertinente investigación, presumiéndose que los terroristas son los ocupantes de un automóvil Rambler, color crema, que merodeaba por las inmediaciones desde hace dos días.

No se dieron explicaciones sobre los presuntos motivos de este atentado.

Necochea: Producirán Alimentos Balanceados

NECOCHEA, 15 (De nuestro corresponsal). — La inauguración de una moderna planta industrial para la fabricación de harina de pescado, motivó la presencia en esta ciudad de autoridades nacionales y el secretario de Industria y Comercio de la Nación, ingeniero Mario Galimberti, que pronunció un discurso. Las instalaciones, maquinarias y utilaje de la nueva fábrica, fueron enteramente fabricados en nuestro país. Necochea, de esta manera, da un paso más en la industrialización de lo que es en realidad una de sus más importantes actividades: la pesquera.

Durante una recorrida por las instalaciones, se explicó a las autoridades y representantes de la prensa que se había decidido montar la planta en Necochea porque parecía que la Argentina estaba despertando hacia el logro de una cabal conciencia pesquera. En la actualidad, fabricamos 25.000 toneldas de harina. Hacen falta importar 15.000 de ellas para satisfacer la demanda de alimentos balanceados.

EN EMERGENCIA SE HALLA UN PESQUERO

MAR DEL PLATA, 15 (De nuestro corresponsal). — Se encuentra en emergencia el pesquero de altura "Pingüino", con base en el puerto local. La nave, según informó la Subprefectura Marítima, hacia agua por un rumbo no ubicado en su casco, colaborando en el achique el pesquero soviético "Flamingo" y el argentino "Neptuno". La Subprefectura dio inmediatamente aviso a los pesqueros "Cristo Redentor", "Augusto Natale" y "San Francisco" que se encontraban en navegación, para que se dirigieran a la zona donde se encuentra el "Pingüino". El guardacosta "G21 Lynch" de la Prefectura embarcó elementos de auxilio y partió enseguida. Cabe destacar que toda la tripulación del buque se encuentra perfectamente.

• *Querella*

NEUQUEN, 15 (De nuestro corresponsal). — El ex diputado demoprogresista Rodolfo Inda deberá comparecer ante la justicia a causa de una querella promovida por el juez en lo penal, doctor Dante Lizosoain. Si el ex legislador no se presenta el 25 del corriente será buscado por la fuerza pública.

El señor Inda tuvo expresiones contra el magistrado durante una alocución, a principios de año en una radio local.

RECORDARAN A UN MILITAR FALLECIDO

Se cumple en la fecha un nuevo aniversario de la muerte del coronel Fortunato Castro. El extinto desempeñó diversos cargos de importancia en la institución, y su deceso se produjo el 16 de actubre de 1955 en Comodoro Rivadavia, donde ejercía la jefatura de la Guarnición Militar de esa zona Sur del país.

Con tal motivo, un núcleo de amigos del ex militar desaparecido le rendirá un expresivo homenaje, consistente en la colocación de una ofrenda floral en el mausoleo que guarda sus restos en el cementerio de Chacarita.

REITERAN DIRIGENTES SINDICALES LA DECISION DE CELEBRAR "EL 17"

La Comisión Especial designada por los sindicatos nacionales para programar los actos celebratorios del 17 de octubre de 1945, reiteró ayer su decisión de efectuar la concentración gremial anunciada oportunamente para mañana, a las 18, en la plaza Once de esta capital. Como se sabe, dicha concentración constituye el acto central de los festejos sindicales organizados con motivo de cumplirse el 21º aniversario del "Día de la Lealtad Popular". Mientras tanto, la Policía Federal insiste en que no permitirá que se realice esa reunión gremial, por estar comprendida en los edictos relacionados con la prohibición de reuniones públicas.

Por otra parte, los miembros de la Comisión Especial, señores Eleuterio Cardozo, Carlos Calvo, Julio Guillán y Andrés Franco, informaron a CRONICA que las autoridades policiales "no contestaron aún el pedido legal de autorización para efectuar el acto en plaza Once", que ellos presentaron dentro de los términos correspondientes. Agregaron que la prohibición conocida es solo "verbal", pero "no franca ni expresa", puesto que no ha sido comunicada oficialmente por la Policía Federal.

Los dirigentes sindicales nombrados señalaron también que ellos cumplieron con todas las disposiciones vigentes, "haciendo una presentación en regla que no ha sido ni aceptada ni rechazada. Casi contemporáneamente —aclararon—, la policía dio a conocer un comunicado de índole general donde se refiere a la prohibición de actos políticos; pero ocurre que el nuestro no es un acto político, sino gremial". Por último, expresaron: "De cualquier manera la Policía Federal no ha objetado el lugar elegido, plaza Once y, como nuestra presentación no ha sido denegada, entendemos que el acto puede realizarse".

• *Adhesiones al "17"*

Nuevos comunicados de adhesión a los actos conmemorativos del 17 de octubre de 1945, fueron dados a conocer en la víspera por entidades culturales, cívicas y gremiales. Las "62 Organizaciones de Pie" publicaron una declaración que dice: "Las Agrupaciones sindicales peronistas, trinchera de la Patria, de cuyas filas han surgido los compañeros que desde las filas gremiales, desde la calle y aún desde la cárcel, luchan por la grandeza del país y la felicidad de su Pueblo; que han aprendido al lado de Juan Perón a conformar estructuras que serán la base de la Nueva Argentina, Justa, Libre y Soberana; que han recogido de la Heroína y Antorcha de la Revolución —Eva Perón—, la consigna de defender la Revolución Nacional y a su Jefe; ante la rememoración de la gesta del 17 de octubre, invitan al Pueblo a concentrarse en Plaza Once, el lunes 17, a las 18, para reclamar la continuación de aquella Revolución Auténtica, Cristiana y Argentina".

• *Buenos Aires: Prohibido*

LA PLATA, 15 (De nuestro corresponsal). — La jefatura de policía informó que "no autorizará actos públicos de ninguna naturaleza el próximo 17 de octubre". También se señaló que "se han adoptado las medidas pertinentes para impedirlos".

• *"Pueblo y Fuerzas Armadas"*

También un núcleo de dirigentes del ex Partido Justicialista, entre los que se destacan Nélida Carreiro, Paulino Niembro, Nélida de Miguel, Walter Vezza, y otros, dio a conocer un comunicado que expresa: "El anhelo argentinista del 17 de octubre de 1945, concretado en la obra de gobierno de Perón, pudo lograrse merced a la unión del Pueblo y sus Fuerzas Armadas; unión cuya fractura solo pudo ser concebida y fomentada por la Antipatria. La Unidad Nacional no admite exilios ni proscripciones; por ello se impone el regreso a la Patria del general Perón, artífice y orientador del Movimiento Nacional de la Argentina".

• *Comisión Pro-Retorno*

La "Comisión Argentina Pro-Retorno del General Perón", informó que la audiencia solicitada al presidente de la Nación, teniente general Onganía, ha sido derivada al Ministerio del Interior.

"La mencionada audiencia —señala en un documento— fue pedida por mandato del "Segundo Operativo Retorno" reunido en Montevideo, oportunidad en que se resolvió dirigirse al general Onganía solicitando su intervención para que cese el injusto exilio que sufre el general Juan Perón". La comisión Pro Retorno continuará ahora sus gestiones para lograr una entrevista con el titular del Interior, doctor Martínez Paz.

• *"Martín Fierro"*

Por su parte, la Agrupación "Martín Fierro", del barrio metropolitano Los Perales, hizo pública una declaración en la cual expresa: "Este 17 de octubre de 1966 demostrará la unidad monolítica del Movimiento Peronista". "Todos los peronistas unidos —agrega— piden el retorno del general Perón, y esto deben entenderlo los gobernantes de turno, ya que de lo contrario no habrá paz ni unidad nacional". También se conocieron adhesiones de la Agrupación "El Llaño", la Peña "No me Olvides", de Villa Maipú, el Ateneo "8 de Octubre" de Banfield, etc.

• *Un Atentado*

Personas desconocidas atentaron contra el domicilio del señor Manuel Mansilla, ubicado en Olegario Andrade 1816, de Bella Vista, arrojando un artefacto explosivo que al estallar causó daños en un pilar de la casa.

EL CANCILLER DEL BRASIL LLEGO AYER

A las 17.25 de la víspera arribó al país el canciller brasileño, doctor Juracy Magalhaes, quien se encuentra realizando una gira de buena voluntad por América del Sur. El visitante llegó a bordo de un avión perteneciente a la Fuerza Aérea del Brasil, que aterrizó en la pista militar del Aeroparque metropolitano, y fue recibido por el ministro de Relaciones Exteriores de nuestro país, doctor Nicanor Costa Méndez; el Director Nacional de Ceremonial; otros altos funcionarios, y el embajador de la nación hermana acreditado ante la Argentina. Tras revistar las tropas que le rindieron honores en la estación aérea, el canciller Juracy Magalhaes, acompañado por miembros de la representación diplomática de su país, se dirigió en automóvil a la sede de la embajada del Brasil, ubicada en Arroyo 1142 de esta Capital. En la fecha, iniciará sus actividades oficiales en la Argentina. Mañana, lunes, el huésped será recibido por el Jefe del Estado, teniente general Onganía, con quien considerará distintos problemas que afectan al sur del continente.

Obviamente, Juracy tratará en alto nivel, la futura reunión de Cancilleres a efectuarse en Buenos Aires.

VENIA DE MADRID Y LO DETUVIERON

En el aeropuerto de Ezeiza, al descender del avión en que arribó al país procedente de Madrid, fue detenido en la víspera el dirigente sindical Roberto García, del gremio del Caucho. La detención fue practicada por personal de Coordinación Federal, cuyas autoridades —consultadas al respecto— expresaron que el señor García recuperaría su libertad tras ser debidamente identificado. En las últimas horas de la tarde pudo establecerse que, en efecto, Coordinación Federal había dispuesto la libertad del sindicalista, la que se concretó al anochecer.

LLEGO EL PILOTO DEL DC-4 QUE VOLO A MALVINAS

A las 17.30 de la víspera, en el vuelo 649 de Aerolíneas Argentinas procedente de Río Gallegos, arribó al Aeroparque metropolitano el señor Enrique Fernández García, comandante del DC-4 de la misma línea que, como se recuerda, fue obligado a dirigirse a las Islas Malvinas por el "comando" nacionalista-peronista que efectuó la sensacional Operación "Cóndor" en nuestro aún irredento archipiélago austral. El comandante Fernández García, tras lograr el despegue del avión mencionado desde la improvisada pista de la capital malvinense —en una acción tan magistral como el aterrizaje que efectuó en el mismo lugar—, estuvo a disposición de la justicia federal de Ushuaia y Río Gallegos hasta que, debidamente aclarada su participación en el hecho fue autorizado a volver a Buenos Aires para continuar con sus actividades aeronáuticas. Ayer viajó en carácter de simple pasajero, vistiendo ropas civiles. En el Aeroparque le aguardaban familiares y amigos, quienes le brindaron una cálida recepción y le felicitaron efusivamente por la pericia evidenciada en el aterrizaje malvinero.

• *Reina de Aerolíneas*

La reina anual de Aerolíneas Argentinas fue elegida ayer para representar a la empresa en el concurso que se realizará el 22 del corriente al celebrarse la XX Semana Aeronáutica y Espacial, eligiéndose durante su transcurso la Reina de la Aviación Comercial. Luego de una selección profunda de los jurados, teniéndose en cuenta, a colación de la belleza de las participantes, sus condiciones personales y profesionales resultó electa: Ana María Pirato, tres años en la empresa, camarera de a bordo en el AVRO 748, vive en Vicente López y tiene títulos de bachiller y profesora de guitarra. Por supuesto, muy bonita y sumamente agradable.

La Asamblea Episcopal Quedará Clausurada Hoy

MAR DEL PLATA, 15 (De nuestro corresponsal). — Intensa actividad desarrollaron hoy los obispos, religiosos y laicos católicos que participan en esta ciudad de la Décima Asamblea Episcopal Latinoamericana, cuyas deliberaciones serán clausuradas en el día de mañana. Numerosos oradores hicieron uso de la palabra para referirse a la importante misión que cabe cumplir a la Iglesia en nuestro continente, amenazado por graves problemas sociales generados por las ideologías materialistas. Con motivo de la clausura se ha estructurado un programa de actos, que se iniciara mañana a las 8 con el debate final. A las 10.50 se efectuará una breve procesión frente a la catedral local, y luego será celebrada en la misma una misa especial que oficiará el cardenal Caggiano.

• *La Iglesia y el Desarrollo*

En las primeras horas de la tarde tuvo lugar la conferencia de prensa a cargo de monseñor Avelar Brandao Vilela, obispo de Teresina, Brasil y presidente del CELAM, quien destacó la importancia de la reunión celebrada en esta ciudad balnearia. "El CELAM —dijo— es un órgano de contacto, servicio y coordinación de la Iglesia de América del Sur". "Contacto cálido —agregó—, comprensivo y realista entre las conferencias episcopales de los países de América latina; servicio pastoral dirigido a la confianza y a la amistad fraterna; y coordinación de labores destinada a una real integración continental".

Refiriéndose a la trascendencia de la asamblea del CELAM, señaló que "ella misma es demostrativa de la presencia de la Iglesia Católica, Apostólica y Romana en el proceso de desarrollo e integración de América latina". "Ello es señal —destacó— de que la Iglesia no solo se preocupa por los aspectos religiosos, sino también por los materiales, como está demostrado plenamente por la actuación en esta asamblea de expertos calificados en la problemática de América latina".

Asaltan la Fábrica del Ministro de Bienestar Social

Ayer fue asaltado el establecimiento industrial que posee en esta Capital el flamante ministro de Bienestar Social de la Nación, señor Roberto J. Petracca. Alrededor de las 12, tres individuos jóvenes, esgrimiendo armas de fuego, irrumpieron violentamente en las oficinas que la firma "Petracca e Hijos" tiene instaladas en la avenida Rivadavia 9649 de la metrópoli. Tras inmovilizar a los empleados que se encontraban en el lugar, se llevaron 184.000 pesos —todo lo que encontraron en efectivo— y fugaron por una puerta de los fondos del establecimiento, que da sobre la calle Yerbal. En la arteria mencionada en último término ascendieron a un taxi que estaba aguardándolos y huyeron a toda velocidad, no sin antes efectuar dos disparos —que no dieron en el blanco— contra un cabo de la policía que intentó detenerlos al correr en actitud sospechosa. Interviene la seccional 44ª.

EN EL BARRIO ESTEBAN ECHEVERRIA PIDEN BUEN SERVICIO DE TRANSPORTE

La Sociedad de Fomento del Barrio Esteban Echeverría elevó a la Secretaría de Transporte un petitorio, firmado por 1.650 vecinos de dicho barrio, solicitando que se mejoren los servicios de las líneas de transporte de pasajeros 129 y 406, pertenecientes a la Compañía "Rastreador Fournier".

El pedido del vecindario del barrio Esteban Echeverría consiste en que esas líneas disponen de un servicio cada cinco minutos a Ciudad General Belgrano y no llegan al mencionado barrio. Solicitan que por lo menos cada quince minutos un colectivo lleve como destino Echeverría, ya que en la actualidad los horarios entre coche y coche son muy distanciados. El expediente presentado a la Secretaría de Transporte es el 1216/66, no produciéndose ninguna contestación favorable al unánime pedido.

PROFICO S.A.

ESTA CASA SERA SU CASA

DE UNO, DOS Y TRES DORMITORIOS
INTEGRAMENTE TERMINADA
CON LADRILLOS, CEMENTO, CAL, ARENA,
SE ATIENDEN PROYECTOS
A GUSTO DEL INTERESADO
EN 144 CUOTAS DESDE $ 5.100.- c/u. SIN INTERESES
PEQUEÑO ANTICIPO
Y PAGOS DURANTE LA CONSTRUCCION
EN SU LOTE PAGO O IMPAGO

PROFICO S.A.
ADM. Y OFICINA TECNICA: CANGALLO 996 - BUENOS AIRES
VENTAS: Agencia RAMOS MEJIA: Avda. Gaona 1998 (a 2 cuadras Rivadavia al 13500)
Agencia FLORES: Rivadavia 6735, Local 82 R (Galería Le Boulevard).
Agencia MAR DEL PLATA: Italia 1627 (casi esq. Avda. Luro)

Amílcar Cava, de 20 años.

EXTRAÑA DENUNCIA: LO CASTIGAN BRUTALMENTE POR ESTAR NERVIOSO

Un joven, presentando claras huellas de haber sido golpeado en el rostro, estuvo ayer en nuestra redacción para formular una extraña denuncia. Según expresó por escrito, es víctima de una persecución policial en el barrio donde reside con su familia. Su nombre es Amílcar Cava, argentino, de 20 años, casado, metalúrgico, L.E. Nº 4.549.117, y domiciliado en Agustín de Vedia 3084 de esta Capital. "Yo quiero que me dejen en paz, señaló, y que se tomen medidas con un cabo de la seccional 34ª ya que no soy un delincuente, puesto que trabajo y nunca he transgredido la ley".

Agregó que el 5 del corriente mes fue detenido en la vía pública acusado de ebriedad, pese a que solamente había bebido agua "con las pastillas que utilizo para los nervios, denominadas "vesparat". Luego dijo: "en la seccional me obligaron a firmar una gruesa multa, el cabo me disparó dos veces con su arma para amedrentarme, después me golpeó con una "goma" en el pómulo derecho y me colocó un chaleco de fuerza".

Por último, explicó que le habían amenazado si hablaba, y que no tuvieron en consideración que es un enfermo nervioso.

UN ASESINO FUE EL DENUNCIANTE

Aclaran Dos Homicidios: Los Autores, Detenidos

LA PLATA, 15 (De nuestro corresponsal). — Tras una hábil investigación, la policía logró aclarar el crimen ocurrido en Villa Elisa, acerca del cual informamos ayer. En los fondos de una obra en construcción, en el camino General Belgrano, a la altura del kilómetro 14, fue hallado el cadáver de un hombre con la cabeza destrozada. Se consiguió identificarlo comprobándose que se trataba de José Carlos Cáceres, de 49 años, casado, que vivía en la calle Pampa de Villa Elisa.

La denuncia del hallazgo la hizo el señor Antonio Amaral, propietario de la obra, que tiene un comercio a poca distancia del lugar. Este refirió que le había comunicado la novedad un amigo del extinto, Ponciano Caneto González, de 37 años, con domicilio en Hernandarias 1721, en la Capital. Este trabajó como albañil en la misma obra, donde el extinto se desempeñaba como changarín. Pero el contratista de la obra lo despidió en razón de su afición a la bebida. Amaral lo autorizó a que pernoctara en la obra.

Detenido González, incurrió en contradicciones y finalmente se confesó autor del hecho. Dijo que el jueves a mediodía, almorzó con Cáceres y, ya ebrios discutieron por dinero. El otro le arrojó una pala sin alcanzarlo y él le aplicó entonces fuertes golpes con la herramienta. Cuando vio que estaba muerto, lo cubrió con una lona y se alejó, para volver por la noche y simular sorpresa por haber hallado el cadáver.

• *Otro Caso*

Quedó aclarada la muerte de Alfredo Manovik, de 23 años, domiciliado en Rauch 1715 de Caseros, hecho ocurrido el 7 del corriente en la calle Federico Lacroze y Martín Coronado de Villa Bosch. Un testigo dijo que los autores habían sido "dos sujetos que iban a caballo".

Se logró identificarlos y detenerlos. Son Oscar Horacio Cocilova, de 18 años y Miguel Angel Herrera de igual edad, que se dedicaban a robar equinos. Dijeron que el día del hecho se habían apoderado de dos animales que iban a vender en Villa Bosch, cuando tuvieron un cambio de palabras con la víctima y la atacaron a tiros, dándole muerte.

• *Lo Hirieron*

En la calle Avellaneda y Las Tropas, en San Fernando, ayer de madrugada el transeúnte Francisco Luna fue interceptado por dos sujetos que le exigieron la entrega del dinero. No tenía más que 11 pesos y se los dio. Al comprobar que era tan escaso el producto del golpe, los asaltantes se enfurecieron y lo agredieron con cuchillos, infiriéndole varias heridas. La víctima fue internada en estado grave y los agresores escaparon.

• *Muerte por Accidente*

Un desgraciado suceso ocurrió ayer en la casa de la calle Alberti 1935, de Ituzaingó. Un menor de 14 años, allí domiciliado, manipulaba con una pistola que creía descargada. En determinado momento apuntó a su amigo Ramón Bernardi, también menor, y se produjo un disparo. Herido en la cabeza, Bernardi falleció momentos más tarde.

• *Carterista Herido*

El agente de policía Oscar Contreras, de uniforme, viajaba en un colectivo en Villa Madero, cuando advirtió que en el mismo coche iba el conocido carterista Egidio Requelmar. Lo invitó a bajar en Agüero y General Paz. Pero cuando el policía se dispuso a descender, el otro lo derribó de un empellón y trató de atacarlo con un cuchillo. Contreras le disparó un balazo hiriéndolo en la pierna izquierda. El ladrón está internado en el Salaberry y el agente fue preventivamente detenido.

crónica POLICIAL

TRIO ASALTANTE: COMETIERON DOS ROBOS SIMILARES

Tres hombres jóvenes, que empuñaban pistolas calibre 45, entraron en las oficinas de Crédito Abasto, en la calle Azcuénaga 718. Amenazaron al gerente, Mauricio Sinket, y al empleado Gregorio Auvidert a quienes obligaron a abrir la caja de caudales, de donde sacaron 1.125.000 pesos. Cometido el robo, arrancaron el cable del teléfono y encerraron a los empleados en una oficina, tras lo cual se dieron a la fuga en un auto que los esperaba. Las víctimas hicieron la denuncia en la comisaría 7ª.

Media hora después, se cree que los mismos sujetos, entraron en la agencia de automotores J. E. Jett, en avenida del Libertador 5386. Allí intimidaron al encargado Rodolfo José Lapuzina, de 35 años, soltero, y se llevaron de la caja 1.085.000 pesos. Como en el caso anterior, desconectaron el teléfono y encerraron a la víctima en el baño. En este robo intervino la policía de la seccional 33ª. La filiación de los autores de ambos asaltos es coincidente y se cree que viajaban en un coche robado.

• *Caso de Muerte Dudosa: Investigan*

Mientras transitaba por la calle Lima, al llegar frente al número 1108, Oscar Brisoño Ramírez, chileno, de 52 años, casado, yesero, sufrió un desvanecimiento y cayó en la calzada. Lo llevaron en una ambulancia al hospital Argerich, donde poco después falleció. Como no pudieron establecer las causas del deceso, el cadáver fue llevado a la Morgue a los efectos de la autopsia. En la comisaría 16ª iniciaron un sumario por "muerte dudosa" con intervención del juez doctor Chiodi.

• *Robos de Automotores Estacionados*

En la comisaría 19ª denunció Félix Augusto Castellano, de 39 años, que en la calle Paraguay frente al 3043, le robaron una estanciera IKA chapa 1.211.407 de la provincia de Buenos Aires, que valuó en $ 650 mil.

—Albino Montecucu, italiano, de 37 años, casado, dejó estacionado en Hipólito Yrigoyen y Salta su auto particular chapa 772 de Paso de los Libres. Cuando fue a retirarlo comprobó que se lo habían robado por lo que hizo la denuncia en la 4ª.

• *Accidentes Ferroviarios Fatales*

En las vías del Ferrocarril Mitre, a la altura de la calle Dorrego, un tren embistió a José Ramón Rivero, español, de 37 años, quien murió en forma instantánea. Intervino con motivo de este accidente la seccional 31ª.

—En el paso a nivel existente sobre las vías del Ferrocarril Sarmiento, en Rivadavia y avenida de Mayo, de La Matanza, el tren 431 rápido a Moreno, arrolló a la menor Blanca Margarita Cisneros. La víctima murió en forma instantánea.

• *Saquearon un Comercio de Ropas*

En horas de la noche entraron ladrones en el comercio de artículos para hombre que, en Federico Lacroze 2510, tiene instalado Elías Gigli, de 55 años. Cuando ayer por la mañana llegó para iniciar la tarea del día, comprobó que se habían llevado trajes, camisas, etc., dejando el local casi vacío. Sin duda cargaron la mercadería en un camión. La policía de la sección 31ª está investigando el hecho.

TRAGICO SALDO DEL CHOQUE ENTRE UN MICRO Y UN AUTO

Un micro de la empresa "La Estrella", guiado por Pascual Fassano, embistió al auto que conducía Juan Duffour, de 22 años, a quien acompañaba Pedro Prescia. El auto dio varios tumbos y cuando se pretendió socorrer a los ocupantes, se comprobó que habían fallecido instantáneamente.

El desgraciado accidente ocurrió en la ruta 8, a la altura del kilómetro 46, en jurisdicción de González Chávez. Personal de la comisaría local detuvo al chofer Fassano, que es italiano y cuenta 27 años.

• *Choque de Motonetas: Un Muerto*

CORDOBA, 15 (De nuestro corresponsal). — En la localidad de La Falda, departamento de Punilla, dos motonetas se embistieron frontalmente y uno de los conductores falleció a consecuencia de las heridas recibidas. Se trata de Elpidio Rodríguez. Saturnino Pereyra, de 42 años, que guiaba la otra máquina, fue detenido por la policía local.

• *Otro Accidente Fatal en Córdoba*

CORDOBA, 15 (De nuestro corresponsal). — Miguel Demicaldi, de 72 años, falleció al ser atropellado por un jeep, en la localidad de Oncativo. Guiaba el vehículo Luis Dellagiardine, que fue detenido preventivamente.

ATRACO CON METRALLETAS EN UN ESTUDIO JURIDICO

Cinco sujetos jóvenes, armados con metralletas y pistolas, asaltaron ayer al mediodía el estudio jurídico que Bernardo Efraín Hasutariaga posee en Pavón 4900, en la vecina localidad de Remedios de Escalada. Los delincuentes irrumpieron en el local, donde en esos momentos se encontraban ocho empleados y alrededor de veinte clientes.

Los empleados Ana Pietra Beccari y José Locuzzo intentaron enfrentar a los desconocidos, pero uno de ellos los golpeó en la cabeza con la culata del arma que empuñaba, hiriéndolos levemente y acabando con el conato de resistencia. Luego obligaron al tesorero de la firma a que abriese la caja fuerte y extrajeron alrededor de un millón de pesos: 600.000 en efectivo y el resto en documentos. Mientras tanto, otros de los asaltantes despojaban a sus víctimas de dinero y alhajas

Colocaron todos los valores en un portafolio color rojo y, tras reiterar sus amenazas, abandonaron el local, cerrando con llave la puerta que da a la calle. Allí los esperaba un sexto cómplice, al volante de un automóvil con el motor en marcha, y de inmediato desaparecieron a gran velocidad. Las características del coche, presumiblemente robado, se encuentran ya en poder de la policía, por cuanto varios testigos pudieron retenerlas

EDICTOS Y LICITACION

FRANCISCO MAURO
Uruguay 344, 4º H — 40-8377
Juzgado Nacional Civil Nº 21, sec. Nº 42, comunica por 5 días en autos: Núñez de Calderón María Mafalda c|Calderón Isidro, s|disolución de sociedad que el martillero Francisco Mauro, rematará el DOMINGO 16 de octubre a las 11 hs., sobre los mismos: Una casa y un lote sito en BANFIELD, Ptdo. Lomas de Zamora, calles Vieytes esq. Estrada y Santa Fe. Superficie lote 11: 350.05 m.c. y lote 12: 253.04 m.c. La casa se entrega ocupada, renta $ 200 mensuales y el lote desocupado. BASE DE VENTA EN BLOCK $ 150.000 m|n. contado. Seña 8 %. Comisión 3 % efectivo. Pavimento pago al día fracción. — Buenos Aires, setiembre 26 de 1966. — Julio P. Pérez, Secretario.

Juzgado en lo Civil Nº 30, Secretaría Nº 60, cita y emplaza por treinta días a herederos y acreedores de JOSE ADOLFO GUNTIN. Publíquese por diez días. — Buenos Aires, julio 20 de 1966. — Jorge F. Aquilio, Secretario.

Aviso de Llamado a Licitación Pública - Provincia de Buenos Aires - Ministerio de Gobierno - Dirección de Aeronáutica

POR DIEZ (10) DIAS: Llámase a Licitación Pública para la adquisición de cortadoras de césped y tractores, con destino a la Dirección de Aeronáutica, de acuerdo al Pliego de Bases y Condiciones que se halla a consulta y disposición de los interesados en la Dirección de Administración, Casa de Gobierno, 2º piso, La Plata.

La apertura de las propuestas se efectuará el día 27 de octubre de 1966 a las 14 horas en la sede de la citada dependencia y en presencia de los proponentes que concurran. La recepción de las propuestas se efectuará en el referido lugar en sobre cerrado y hasta la hora fijada precedentemente. — EL DIRECTOR DE ADMINISTRACION.

ESTUDIO DEL Dr. RAUL BERCOVICH

Dr. Raúl Augusto Bercovich
Dr. Hugo L. O. Tarsia

ABOGADOS

ASESORES LETRADOS DE crónica

San Martín 448 - 5º piso . T. E. 49-1418|3865

JOSE C. PAZ

A 700 metros parada terminal de colectivos 182.

ULTIMOS LOTES EN VENTA PARTICULAR, reserve el suyo con solo $ 1.000, lo esperamos 90 días para completar el anticipo, el saldo lo abona en cómodas cuotas mensuales sin interés, luz eléctrica sobre los lotes. P.A. Nº 48—220—65

Atendemos sábados y domingos en Estación José C. Paz, lado Norte y en parada terminal de colectivos 182

VENDE Y FINANCIA

RODRIGUEZ y FLORES

L. GALLARDO 1601 - Gal. Comercial local 4 - San Miguel T. E. 657-1714

Un Oficial Desvalijó la Caja Fuerte de la Unidad Regional

CONCEPCION DEL URUGUAY, 15 (De nuestro corresponsal). — Un empleado policial robó a la propia Unidad Regional de la policía. Carlos J. Natal, con prestación de servicios como oficial subayudante de la jefatura local, sustrajo de la caja fuerte la suma de 350.000 pesos en efectivo, además de la totalidad de alhajas y valores pertenecientes a los detenidos. El citado funcionario se hallaba a cargo de la guardia de la jefatura, y en horas de la madrugada manifestó a sus subalternos que salía a realizar un procedimiento, para lo que previamente había cambiado su uniforme por ropas civiles.

Su prolongada ausencia llamó la atención y se informó del hecho a las autoridades superiores las que no tardaron en comprobar el hecho consumado. De inmediato y por vía radiotelegráfica se ha suministrado los datos de filiación de Natal a toda la policía de la provincia, reclamando su captura. No se descarta la posibilidad de que haya ganado las costas de la República del Uruguay.

BUSCANDO SOLUCIONES

Para mañana, de 17 a 21 horas, citamos a esta Sección a las siguientes personas:

J.F., Héctor O. Díaz, Justo Mansilla, René del Valle Ale, Ramón Farías, Agustín S. Oviedo López, Ricardo Beiró, Rafael Doroteo Hadra, C.C.S., Leoncia Centurión, Margarita Gatti, Máxima Edelmira Bracamonte, Esperanza Toba, Eduardo Cardozo, Pablo Genaro Postigo, Genaro Antonio Núñez y Luis Orlando González Noblega.

• *La Libreta*

Lucio Jorge Aquino, chaqueño, de 20 años, tiene su libreta de enrolamiento en esta sección.

• *De Casados*

Luis Humberto Passero y Yolanda Zadnick se casaron en San Martín en 1950 y ahora deben estar buscando su libreta de casamiento. Esté en esta sección, a su disposición.

DIVIERTASE EN GRATA COMPAÑIA

BAR NOCTURNO ARNALDO

TALCAHUANO 473 entre Corrientes y Lavalle

20 CARAS BONITAS 20
Whisky $ 150

Abierto de 20 a 4 horas
Sáb. Dom. Feriad. 22,30 a 4 hs.

TUCUMAN: DEFICIT DESOLADOR DE 4.630 MILLONES; LOS TRABAJADORES APLICAN EL "PLAN DE LUCHA" EN DEFENSA DE LOS 30.000 AZUCAREROS CESANTES

TUCUMAN, 15 (De nuestro corresponsal). — El gobernador de la provincia se refirió en conferencia de prensa a los múltiples problemas que afronta Tucumán y destacó que el déficit del presupuesto es del orden de los 4.630 millones de pesos. Mientras el general (R) Aliaga García exponía la desoladora situación de la provincia, en otro lugar, el Frente Unico Nacional de Trabajadores Azucareros y la Federación de Empleados de la misma industria, ordenaban la puesta en marcha del plan de lucha "en defensa de los 30.000 obreros cesantes por el cierre de los ocho ingenios dispuesto recientemente por el gobierno nacional".

• *Política de Consulta*

"El gobierno provincial —dijo— ha encarado desde que asumió, una política de consulta y asesoramiento con amplia participación de todos los sectores de Tucumán. Cada ciudadano, dentro de su esfera de acción, tiene una tarea importante que cumplir y cada uno en forma individual, debe aportar toda su experiencia y buena predisposición para concretar un esfuerzo común con resultados satisfactorios. Obreros y empresarios, industriales e intelectuales, pueden cumplir una labor beneficiosa si se superan las discrepancias minúsculas y se procede con sentido patriótico y deseo de servir a la Nación en este difícil momento de la vida institucional".

• *Comité de Reactivación*

Afirmó también que ha considerado oportuno crear en la Capital Federal un comité de reactivación de Tucumán, y cuya aprobación está a la firma del Presidente de la República. Este organismo estará bajo la coordinación directa del gobernador y del secretario de Industria de la Nación.

Posteriormente, el gobernador se refirió a sus planes en materia educacional; a la construcción de El Cadillal ("problema angustioso"); al régimen previsional y de seguridad social, a encararse "de inmediato"; a la desocupación, de la que dijo, no es problema exclusivo de Tucumán. También afirmó que se destinarán 700 millones de pesos para el fomento agro-industrial.

Por último señaló que "la provincia tiene más de 200 millones de pesos mensuales de déficit para abonar sueldos y no obstante ello los sectores empresarios y cañeros están presionando para que haya moratoria impositiva".

La Rioja: Hablan de un Plan "Utópico"

LA RIOJA, 15 (De nuestro corresponsal). — Poco después de haber regresado a ésta, procedente de la Capital Federal, reasumió sus funciones el gobernador, comodoro (RE) Julio César Krause. El viaje del mandatario provincial a Buenos Aires fue la culminación de una ola de rumores que indicaban la presencia en esta provincia de un grupo de nacionalistas de extrema derecha dispuestos a ejecutar una operación comando supuestamente antisemita.

No bien tomó estado público esa situación, diversas organizaciones dieron a conocer su oposición al movimiento, pero de cualquier forma se creó una delicada situación institucional que concluyó con el viaje del gobernador a la Capital Federal.

Además, trascendió que estarían por renunciar el ministro de Hacienda y Obras Públicas, vicecomodoro Teodoro Adán Goethe; el subsecretario de Obras Públicas, señor Oscar Vicente Corres y otros funcionarios presuntamente relacionados con el episodio.

Por su parte, el jefe de la guarnición militar, coronel Carlos Alberto Pérez Arzeno, declaró a los periodistas que, efectivamente, se había comprobado "la presencia en La Rioja de un grupo de gente extraña, por no ser de la provincia, que supuestamente respondía a un plan para imponer un régimen también extraño a nuestro sentido nacional de vida". "El grupo —añadió— estaba preparado para un plan utópico, imposible de realizar y les puedo asegurar que la seguridad no será alterada de ninguna manera, ya que se han adoptado los recaudos para que así ocurra". Finalmente se negó terminantemente a responder a una pregunta sobre si era cierto que estarían comprometidos con dicho grupo algunos funcionarios designados por el mandatario provincial.

CARIÑO EN LA PRESENCIA O RECUERDO AGRADECIDO: HOY, DIA DE LA MADRE

La presencia de la madre en el corazón de los hijos es eterna. Pero hoy su recuerdo nos provoca una emoción más honda. Porque hoy la evocamos en su día y evocarla es valorar todo el amor que nos dispensa a lo largo de su vida, sus sacrificios, sus desvelos, que apenas compensará el tierno beso con que hoy acariciamos su mejilla, real o simbólicamente aquellos que la han perdido.

• *Los Actos*

El Día de la Madre será conmemorado hoy con diversos actos organizados por numerosas entidades que se han asociado a tan grata recordación. Entre las ceremonias, cabe mencionar la que se efectuará a las 10 en la estación Miserere Norte, en cuyo transcurso será inaugurada una estatua alusiva, obra del escultor Luis Perlotti.

El acto ha sido patrocinado por la Obra del Compromiso Moral Mutuo del subterráneo línea "A" y contará con la presencia de autoridades, integrantes del gremio y sus familiares.

En Lomas de aZmora, el Club de Leones de dicha ciudad hará entrega a la comunidad del Monumento a la Madre, que fue realizado por el escultor Alberto Gallardón. La obra será bendecida por el obispo, monseñor Alejandro Schell en la plaza sanmartiniana Victorio Grigera. El gobernador de la provincia de Buenos Aires, general (RE) Francisco Imaz, presidirá el acto.

Por su parte, los canillitas de Ramos Mejía rendirán homenaje a la madre a las 10 de hoy, en Rosales y Avenida de Mayo, de esa localidad, y la Asociación Federal de Villas Argentinas hará oficiar a las 11 una misa de campaña en Lacarra y avenida Cruz.

• *Venta de Flores*

Severamente será controlada la venta de flores en los cementerios, en ocasión de conmemorarse el Día de la Madre. Un grupo de inspectores de la Municipalidad de Buenos Aires vigilará los precios en todos los puestos de expendio, a fin de impedir las especulaciones.

• *Normas de Tránsito*

También se han adoptado una serie de medidas sobre el tránsito de vehículos en torno a las necrópolis. En la Chacarita estará prohibido circular por las siguientes calles: Avenida Forest, desde Jorge Newbery a Céspedes; Federico Lacroze, desde Fraga a Corrientes Sur (calzada Oeste); Fraga, desde El Cano a Avenida Forest; Maure, de Avenida Forest a Corrientes; Olleros, desde Corrientes a Avenida Forest; Triunvirato, de El Cano a Federico Lacroze; Corrientes Norte, desde Federico Lacroze a Jorge Newbery (calzada lado Sur).

En el cementerio de la Recoleta, regirán estas disposiciones: se invertirá el sentido único de circulación que tiene asignado la calle Junín Este, entre Guido y la Avenida Quintana, que será de Sur a Norte. También se asignará sentido único de circulación a la Avenida Quintana, entre Junín Este y Junín Oeste, de Este a Oeste. Además se prohibirá el estacionamiento general de vehículos en todo el contorno de la plaza que limitan las calles Guido, entre Junín Este, Avenida Quintana y Junín Oeste.

En el cementerio de Flores se prohibirá el estacionamiento general de vehículos en Balbastro, desde Varela a San Pedrito, y Varela, desde C. Alvarez a Balbastro.

• *Medidas Adoptadas*

A efectos de cubrir la mayor demanda de telegramas, con motivo de la tradicional celebración del Día de la Madre se originan todos los años, la Secretaría de Comunicaciones adoptó una oportuna medida. En efecto, la totalidad de las agencias telepostales de la Capital Federal, Gran Buenos Aires e interior del país, atenderán como si fuera una jornada hábil.

SI QUIERE PROSPERAR

SIGALO A Luchetti

PARA HACER SU CASA... PARA AHORRAR SOBRE SEGURO... PARA GANAR MUCHO DINERO...!

MONTE GRANDE

FRENTE A LA RUTA 205 Y ESTACION EL JAGUEL F.C.G. ROCA

A 24 Km. de Congreso - colectivo 106 - Expreso Cañuelas - Colectivo 155 y Colectivo 223

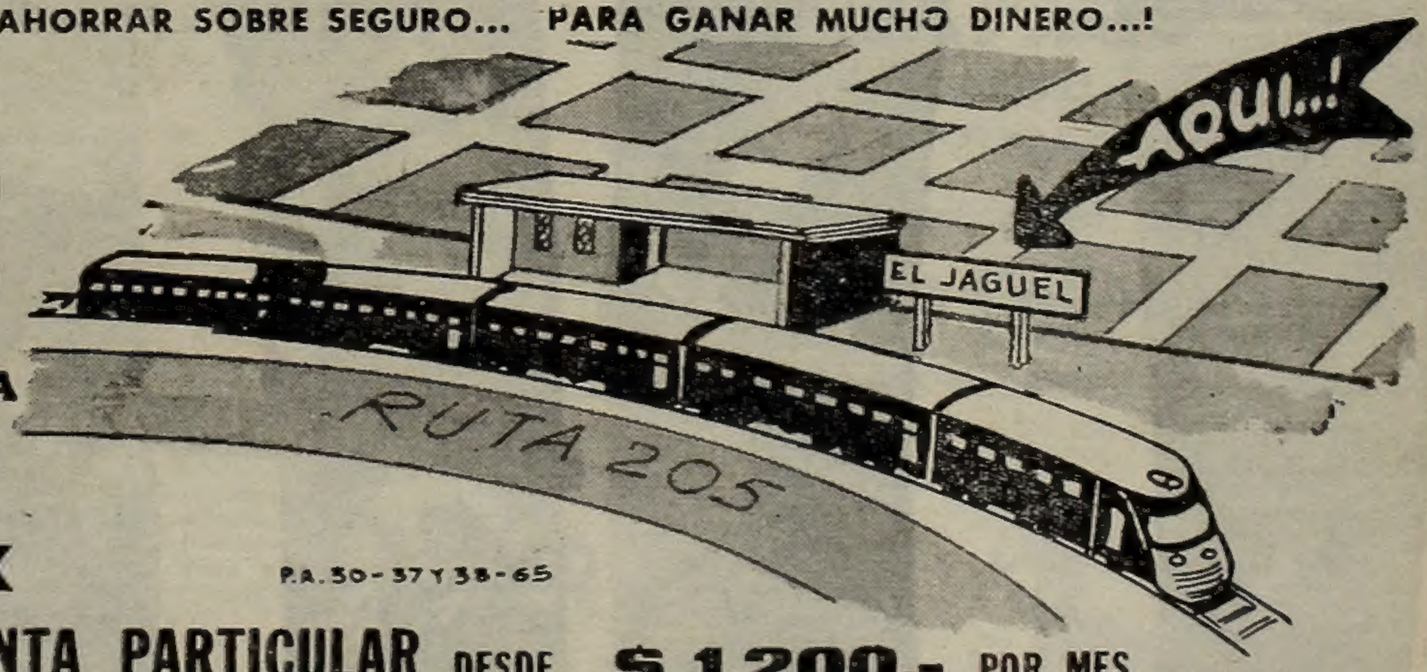

Barrio SIGLO XX

P.A. 50-37 Y 38-65

1000 lotes EN VENTA PARTICULAR DESDE $ 1.200.- POR MES

con CENTRO COMERCIAL - PAVIMENTOS
PLANOS APROBADOS - POSESION INMEDIATA

VISITELOS GRATUITAMENTE CON N/AUTOMOVILES

HOY

TODO EL DIA DESDE
PLAZA ONCE, Pueyrredón 123 (frente a Banchero Once)
LINIERS, Avda. Rivadavia y Montiel
CONSTITUCION, centro de la plaza

PUENTE DE LA NORIA, lado provincia
AVELLANEDA, Avdas. Mitre y Pavón
SARANDI, Viaducto Sarandi
WILDE, Avdas. Mitre y Cadorna

Estación: BANFIELD
Estación: LOMAS DE ZAMORA
Estación TEMPERLEY
MONTE GRANDE, suc. Luchetti, fte. estación

PLANOS, INFORMES Y VENTA PERMANENTE EN: SUIPACHA 58 35-0179-5845 BUENOS AIRES · SUCURSALES SAN MARTIN Ruta 8, Km. 20

ISIDRO CASANOVA Londres Prov. Unidas · FLORENCIO VARELA Avda. Calchaquí, Km. 24 · MONTE GRANDE Avda. Nuestras Malvinas 101 · GENERAL PACHECO Hipólito Irigoyen 825 · BERAZATEGUI L. de la Torre 485 · Stand S.A. de PADUA Avdas. Noguera y Beltrán

RECITALES DE TANGO 1966 EN "NUEVO TEATRO"

El núcleo "Gente de Tango" iniciará a partir del próximo miércoles a las 21.30, su "Ciclo de Recitales de Tango 1966". El escenario del Nuevo Teatro (sala Apolo), Corrientes 1372, reunirá en la oportunidad a calificadas figuras del quehacer artístico. Cabe destacar entre ellas la intervención de Julio Ahumada (bandoneón) y Hamlet Greco (contrabajo); Osvaldo Manzi y su "Trío para la música de Buenos Aires"; Osvaldo Piro al frente de su agrupación juvenil, con su vocalista Carlos Casado; el poeta Julián Centeya diciendo: "Calle Corrientes, Tango en tres tramos" y la conducción de Adolfo Aguilar.

En este ciclo se alternarán mensualmente, otros consagrados elementos de la música porteña. Han prometido su participación: Alberto Caracciolo, Mario Demarco, José Libertella, Hugo Baralis, Leopoldo Federico, Gabriel Clausi, Máximo Mori, Héctor Stamponi, Adolfo Abalos, Eduardo Rovira, Carmen Guzmán, Emilio Balcarce, Alfredo Sadi, Rodolfo Mederos, Reinaldo Michele y otros.

La dirección general del espectáculo es ejercida por Nélida Rouchetto.

PANTALONES
Damas y caballeros
Fábrica liquida al público
$ 580.-
IBARROLA 7070
(2 cuadras estación Liniers, entre Carhué y Montiel)
Precios especiales para revendedores.

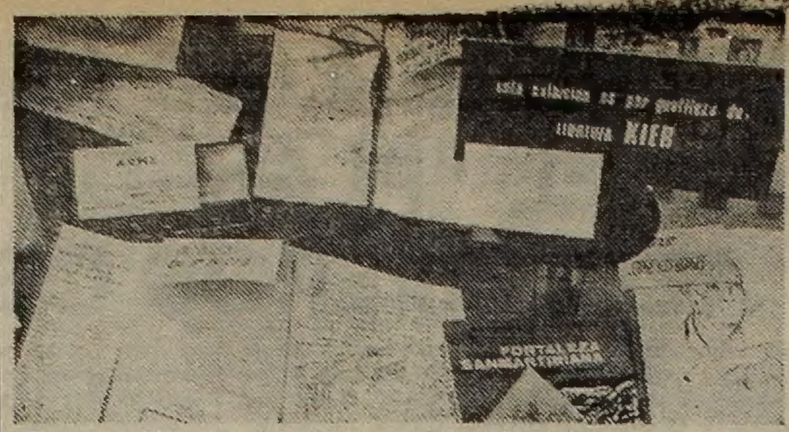

Desconocidos desalmados rompieron la vidriera y se apoderaron de los regalos obtenidos por Héctor Pergolesi, en un popular programa radial y televisivo. Acto incalificable.

DESPOJAN AL GANADOR DEL MILLON

La comisión de un delito siempre es condenable, pero la censura es mucho mayor cuando resulta damnificada una persona cuyo destino la ha puesto frente a la lucha cotidiana en inferioridad de condiciones respecto de sus semejantes. Este es el caso del joven Héctor Pergolesi, inválido, pero dueño de una fortaleza espiritual que lo llevó a ganar un millón de pesos, contestando preguntas sobre la vida del General San Martín en un popular programa de televisión.

Pergolesi recibió en homenaje a su sabiduría numerosos regalos que, por gentileza de la librería Kier, son exhibidos en su local de la avenida Santa Fe 1260. Allí estaban los obsequios, como un público agradecimiento del joven a todos aquellos que premiaron su actuación y, a la vez, como un ejemplo para ciertos sectores de la juventud que gozan de todos los medios, físicos y materiales, y sin embargo esgrimen el gastado argumento de la "incomunicación" para pretender justificar su frustración.

Pero ocurrió que en la madrugada de ayer, desconocidos desalmados rompieron los vidrios de la librería y se apoderaron de un reloj, una cruz de oro y un grabador, regalos enviados a Pergolesi por el personal del colegio Niño Jesús de Praga, de Carcarañá. La denuncia del robo fue radicada en la seccional 17ª, cuyas autoridades tratan de individualizar a los responsables del condenable despojo.

TELEONCE CONFIRMA PARA HOY "TATO SIEMPRE EN DOMINGO"

crónica EN EL ESPECTACULO

Se mantiene aún latente, el conflicto gremial suscitado entre la Asociación Argentina de Actores y diversas televisoras. En tal aspecto la oficina de prensa de Teleonce, dio a conocer en las últimas horas de ayer, una desmentida, con referencia a la publicación de un vespertino (que no es CRONICA). **En la misma se afirmaba, que de no mediar solución de último momento, el programa "Tato siempre en domingo", animado por Tato Bores, no saldría al aire en el día de hoy.** Teleonce aclara a su vez que "el **citado programa saldrá al aire como es habitual".**

Por nuestra parte pudimos averiguar, a través de diversas versiones recogidas en el ámbito televisivo, que era factible la solución del diferendo existente en el curso de pocas horas. Al margen de ello, también existía la posibilidad de grabar el videotape de "Tato siempre en domingo", en la mañana de hoy. Caso contrario Teleonce, proyectaría nuevamente el primer programa emitido, después de la caída del doctor Illia y que provocara en su momento, un elevado porcentaje de audiencia. **En síntesis: de cualquier manera Tato estará presente esta noche en la pantalla de Teleonce, con flamantes temas o con retroactividad humorística.**

SOLO UNA FALSA ALARMA: ¡NELIDA ROCA ESTA BIEN!

"Nélida Roca se fracturó una de sus piernas", el rumor se propagó por todo Buenos Aires, con una velocidad supersónica. **"Posiblemente no pueda bailar nunca más..."**, agregaban algunos agoreros, mientras millares de admiradores rezaban para adentro, pidiendo todo lo contrario. Un acto humano y sumamente lógico ¿no?. CRONICA atenta a todas las inquietudes populares, pudo entrevistarse con la escultural reina revisteril y ella misma, se encargó de desmentir el infundio: **"Solo he sufrido un golpe en la rodilla izquierda. Como estaba un tanto dolorida, no pude actuar en las funciones de "El Nacional", por 48 horas. Pero ahora ya estoy perfectamente bien. Observe usted mi rodilla..."** ¿Por dónde íbamos? ¡Ah, sí, ahora recordamos! La estrella de la "que nunca duerme" dijo que, actuará esta noche luciendo como siempre. Más vale así **¡QUE SUSTO!**

Por fortuna, todo fue una falsa alarma. Nélida Roca se encuentra muy bien. ¿O no?

Sofía y Ponti, Ausentes en un Proceso por Bigamia

ROMA, 15 (ANSA). — Con el interrogatorio de un único testigo concluyó la sesión de hoy del juicio por bigamia contra Sofía Loren y Carlo Ponti. El juicio fue entablado como consecuencia de una serie de denuncias enviadas a la autoridad judicial que pide la condena de los supuestos bígamos, que se casaron en ciudad Juárez (México) el 17 de setiembre de 1957. La pareja fue acusada porque Ponti resulta legítimamente casado con la señora Giuliana Fiastri.

Sofía y Ponti no se presentaron ante el juez de la Segunda Sección Penal del Tribunal.

Carlo Ponti estaba convencido de que el matrimonio no tenía efectos civiles en Italia. El productor quería casarse con Sofía Loren para dar un carácter de legalidad a su unión con la estrella, sobretodo para poder figurar en los Estados Unidos, donde las parejas irregulares no son consideradas, como marido y mujer.

La audiencia fue postergada el 23 de febrero del año próximo. La postergación a largo plazo fue determinada por el hecho de que el Tribunal desea esperar la conclusión del juico de apelación para la anulación del matrimonio mexicano, que en su primer grado terminó con la declaración de inexistencia del vínculo matrimonial.

River, en Núñez, con la Vista en Santa Fe

RACING EN UN VIAJE CON MUCHO RIESGO

Aquí, en Buenos Aires, el partido entre River Plate y Banfield, en Núñez, pero muy especialmente el que en Santa Fe librarán Colón y Racing, constituyen la máxima atracción de la trigésima segunda fecha del campeonato profesional de primera división que se cumplirá esta tarde. Lógicamente, los encuentros que tienen por protagonistas a los dos "candidatos" a la obtención del título, polarizarán la atención de la jornada, aunque, en otras canchas, también se jugarán partidos de indudable atracción. En tal sentido, sobresalen los que disputarán, también en Núñez, Platense y Boca Juniors, y en La Paternal, Argentinos Juniors, de gran actuación en la presente temporada, y Vélez Sársfield, otro de los que marchan ubicados acorde con sus prestigios. Sin lugar a dudas, ambos encuentros nuclearán gran cantidad de aficionados a ese viril deporte.

Martinoli, el eficaz puntero derecho de Racing, será pesadilla para la defensa de Colón y, en especial, para Errea.

• *Colón - Racing*

En tren de elegir, evidentemente, es el partido entre Colón y Racing el que concita el mayor interés. Lo es porque en él será doble el incentivo. Racing necesita imprescindiblemente de estos dos puntos para ratificar sus aspiraciones al campeonato. De lograrlos, se le simplificará notablemente el panorama a los racinguistas porque le quedarán 5 puntos de ventaja y solo restarán cumplir 6 partidos más para la finalización del campeonato, partidos en los cuales éstos serán los adversarios del Racing Club: Lanús, Platense, Boca, Gimnasia, Independiente y San Lorenzo. Colón, por su parte, tiene la misma imperiosa necesidad de conquistar los dos puntos, aunque en su caso con distinto fin. Los santafesinos son, hasta el momento, los más angustiados por el fantasma del descenso. Quilmes, que es el inmediato comprometido, está dos puntos más arriba de los "sabaleros", dos puntos que son, precisamente, los que pueden recuperar si obtienen esta tarde un triunfo sensacional sobre el puntero absoluto del certamen.

• *River - Banfield*

En Núñez, River afrontará un más que serio compromiso. Banfield, un equipo por demás irregular, pero por eso mismo en condiciones de brindar en cualquier momento una sorpresa porque, además, cuenta en sus filas con jugadores capacitados para ello, jugadores que a esta altura del torneo y precisamente por esa irregular campaña cumplida, se están jugando su futuro inmediato, porque es muy probable que la gente de la entidad del Sur decida innovar sensiblemente en su plantel con vistas a la temporada próxima.

River ya no puede perder un punto más si aspira a mantener su chance para la obtención del título. Esto lo saben todos y más que nadie los propios jugadores millonarios. Son cinco puntos los que tienen que recuperar con relación a Racing y, cumplido el partido de esta tarde, aún deberán enfrentar a Chacarita, Independiente, Estudiantes, Huracán, Argentinos Juniors y Ferro.

• *Platense - Boca*

En la ribera, Boca tendrá una nueva oportunidad para refirmar su rehabilitación. Sin nada que perder ni que ganar en el campeonato, los boquenses han entrado en una etapa de recuperación que se ha reflejado elocuentemente en los últimos resultados favorables. Pese a ello, Platense no será un rival fácil por las características de su juego simbolizado en ese poderío ofensivo que ha hecho posible la hazaña que en estos momentos ostentan los "calamares": cinco partidos consecutivos sin que a su arquero consigan convertirle un solo gol.

• *"Santos" en Rosario*

Rosario Central recibirá en Arroyito al once de San Lorenzo, que también está en racha feliz. El empate del último domingo con Ferro quebró una serie de siete triunfos consecutivos pero, de todos modos, el equipo hace rato que no pierde. Central, en su cancha, tratará de poner fin a esta nueva serie.

• *El Resto*

Entre los partidos que completan la jornada hay uno que puede resultar más que interesante. Será el que en La Paternal sostendrán Argentinos Juniors y Vélez. En los restantes, se enfrentarán: Estudiantes-Quilmes, en La Plata; Huracán-Newell's, en Parque Patricios; Ferro-Atlanta, en Caballito; y Lanús-Gimnasia, en Lanús.

UNION JUGARA CONTRA MORON PARA CONSOLIDAR POSICIONES

Unión de Santa Fe tendrá la gran oportunidad de acrecentar su ventaja en el campeonato de Primera "B" y consolida, a su vez, la marcha hacia la división superior. Todo esto está supeditado a lo que suceda hoy frente a Deportivo Morón ya que de vencer, cosa que le costará bastante pues la gente del "Gallito" poco a poco ha consolidado sus posiciones y ha ido mejorando con el transcurrir del campeonato, se alejaría a 6 puntos, debido a la derrota de su más inmediato perseguidor, All Boys, que perdió frente a San Telmo por 3 a 0.

Pero, debido precisamente a la circunstancia de la derrota de All Boys, el conjunto de Santa Fe jugará con plena tranquilidad. Cosa que le dará mayor aplomo a sus líneas y permitirá planificar su juego. Deportivo Morón, como decíamos, resultará hueso duro de roer por las circunstancias apuntadas anteriormente.

En primera "C" se cumplirán hoy los partidos entre Flandria y Colegiales y Leandro N. Alem y Comunicaciones para completar la fecha del campeonato de primera "C" iniciada ayer. Los mismos darán comienzo a las 15.45 y se disputarán en cancha de los primeros.

EQUIPOS, CANCHAS Y JUECES

Los partidos principales darán comienzo en su nuevo horario de 16.15 horas. Previamente jugarán las terceras a las 12.15 y las reservas lo harán a las 14.15. En Colón-Racing, Huracán-Newell's Old Boys y Rosario Central-San Lorenzo de Almagro, no se disputarán encuentros de 3ª división.

River Plate - Banfield

River Plate: Carrizo; Guzmán y Vieitez; Sainz, Bayo y Matosas; Cubilla, Sarnari, D. Onega, Solari y Mas. Arquero suplente: Gatti. DT: Cesarini.

Banfield: Righi; Ramos Delgado y López; Bertulessi, Llanos y Villano; Raffo, Maidana, San Lorenzo, Sanfilippo y Zárate. Arquero suplente: Cavallero. DT: D'Amico.

Arbitro: Spinetto.

Cancha: River Plate, en Avda. Figueroa Alcorta y Ramsay (Capital Federal).

Entrada: $ 300.—

Lanús - G. y Esgrima

Lanús: Irusta; Lorenzato y Avalos; Ostua, Sabella y Colaciatti; Pereira, Pando, Silva, Acosta y Unzué. Arquero suplente: Piazza. DT: Dellacha.

Gimnasia y Esgrima: Romera; Rogel y Rosl; Conde, Sosa y Figueroa; Trebucq, González, Pardo, Borgogno y Castillo. Arquero suplente: Lavella. DT: Antonio.

Arbitro: Pestarino.

Cancha: Lanús, en General Acha y J. Arias (Lanús Este).

Entrada: $ 300.—

Huracán - N. O. Boys

Huracán: Zayas; Ginarte y Bordatto; Jauregui, Viberti y Dopacio; Tedesco, Gómez, Obberti, Poncio y Cabaleiro. Arquero suplente: Navarro. DT: Acosta.

Newell's Old Boys: Gironacci; Musante y Zanotti; Vizzo, Scoppa y Nemiña; Sarrachini, Aguirre, Avallay, Ibáñez y Ferrero. Arquero suplente: Bertoldi. DT: Zoff.

Arbitro: Boccardi.

Cancha: Huracán, en avenida Alcorta y Luna (Capital Federal).

Entrada: $ 300.—

Platense - Boca Juniors

Platense: Hurt; Mansueto y Schneider; Rojas, Togneri y Murúa; Rodríguez, Guzmán, Marchesse, Yudica y Martín. Arquero suplente: Topini. D.T.: Ignominielo.

Boca Juniors: Roma; Magdalena y Marzolini; Simeone, Rattin y Mas; Luna, Zarich, Alfredo Rojas, Menéndez y González. Arquero suplente: Pérez. DT: Pedernera.

Arbitro: R. Goicoechea.

Cancha: Platense, en Manuela Pedraza y Cramer (Capital Federal).

Entrada: $ 300.—

Estudiantes - Quilmes

Estudiantes: Poletti; Suárez y Barale; Manera, Madero y Pachamé; Bilardo, Etchecopar, Conigliaro, Flores y Verón. Arquero suplente: Oleiniki. DT: Zubeldía.

Quilmes: Palminteri; Valentino y Lencinas; Andrade, Spindola y Albarracín; Bavastro, Basílico, D'Errico, Vitale y Ramírez. Arquero suplente: Michelena. DT: Faraone.

Arbitro: D. Goicoechea.

Cancha: Estudiantes, en calle 1 entre 57 y 58 (La Plata).

Entrada: $ 300.—

Arg. Jrs. - V. Sársfield

Argentinos Juniors: Miguelucci; Notaris y Echegaray; Diez, Comminelli y Mattos; Luraschi, Puppo, Diéguez, Sosa y Ulrich. Arquero suplente: López. DT: Resquín.

Vélez Sársfield: Marín; Oyejero y Atela; Gallo, Cap y Canosa; Recúpero, Ríos, Wehbe, Carone y Willington. Arquero suplente: Ucha. DT: Spinetto.

Arbitro: Coerezza.

Cancha: Argentinos Juniors, en J. A. García y Boyacá. (Capital Federal).

Entrada: $ 300.—

Colón de Sta. Fe-Racing

Colón: Errea; Sanitá y Rodríguez; Cardozo, Moreira y García; Broggi, O. Medina, Grilli, Subiat y L. Medina. Arquero suplente: Burtovoy. DT: Etchegoyen.

Racing: Carrizo; Perfumo y Chabay; Martín, Basile y Díaz; Martinoli, Rulli, Cárdenas, Rodríguez y Maschio. Arquero suplente: Cejas. DT: Pizzuti.

Arbitro: Nai Foino.

Cancha: Colón, en Bulevar, Zavalla y Pietranera. (Santa Fe).

Entrada: $ 350.—

R. Central-San Lorenzo

Rosario Central: Andrada; Casares y Ainza; González, Sesana y Griguol; Pignani, Aranda, Poy, Palma y Bielli. Arquero suplente: Spilinga. DT: Minni.

San Lorenzo: Buttice; Magliolo y Calics; Sconfianza, Albrecht y Varacka; Chaldú, Telch, Facio, Veira y Rendo. Arquero suplente: Irusta. DT: Barreiro.

Arbitro: Nimo.

Cancha: Rosario Central, en Avda. Génova y Cordiviola (Rosario).

Entrada: $ 300.

F. C. Oeste - Atlanta

Ferro Carril Oeste: Piazza; Deluchi y Leonardi; Sartirana, Rodríguez y Mogaburu; Martínez, Berón, Ribaudo, Luppo y Tojo. Arquero suplente: Settembrino. DT: Marino.

Atlanta: Biasutto; Maguna y Kairuz; Vignale, Raimondo y Vázquez; Cabrera, Puntorero, Fernández, Salomone y Ochoa. Arquero suplente: Sánchez. DT: Torres.

Arbitro: Alvarez.

Cancha: F. C. Oeste, en General Martín de Gainza Nº 350 (Capital Federal).

Entrada: $ 300.—

FUTBOL
¡COMO A UD. LE GUSTA!
Con un Elenco Estelar:
JUAN CARLOS ROUSSELOT
AMERICO BARRIOS
VICTOR NAVAS PRIETO
DANTE PANZERI
RAFAEL DIAZ GALLARDO
Otro Impacto de
CW1 Radio Colonia
LA EMISORA DE AMERICA
RIVER PLATE
vs. BANFIELD
HOY
Desde las
15.15 Horas

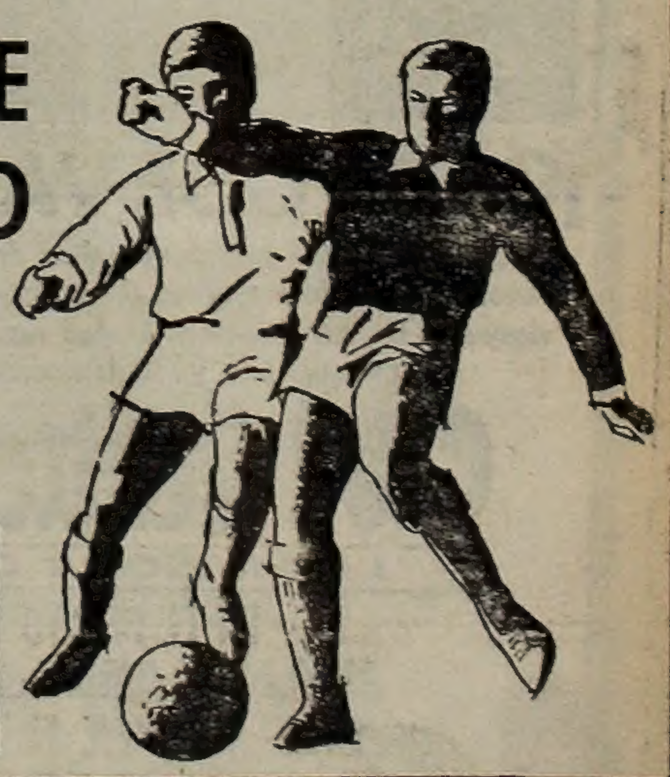

NACIONAL DOMINO, PERO INUTILMENTE

Danubio se Dio el Lujo de Derrocar al Invicto

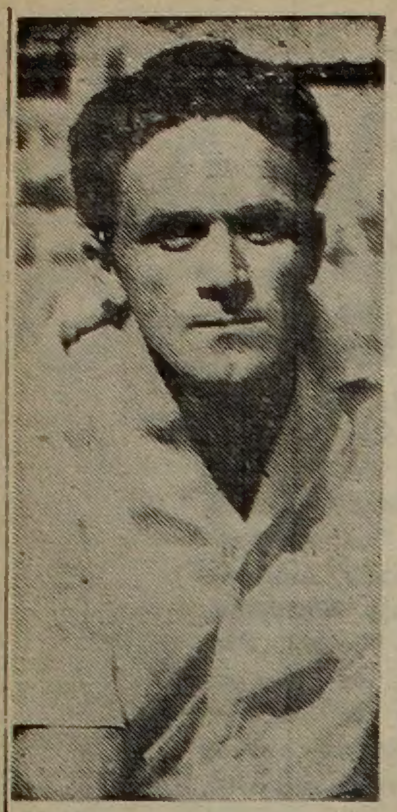

Nuestro viejo conocido Douksas, que fue puntal en el equipo de Danubio, que derrotó a Nacional.

MONTEVIDEO, 15 (Associated Press). — Danubio venció a Nacional por un tanto a cero en partido de fútbol del torneo uruguayo de primera división, perteneciente a la primera fecha de la rueda de revanchas.

El primer período había finalizado empatado en cero gol. Araquem de Melo, a los 72 minutos conquistó el único tanto del encuentro.

Danubio jugando de contragolpe y con marcación de hombre a hombre, logró derrotar merecidamente a Nacional, despojándolo de su título de invicto. Nacional en la primera etapa había dominado las acciones pero sin llegar a inquietar mayormente a la defensa de Danubio, por la ineficacia de sus delanteros en la definición de la jugada.

Un error de Emilio Alvarez ambientó el tanto de Danubio. Nacional prosigue líder del torneo a un punto le sigue Danubio y a dos Peñarol.

Mañana se completa la fecha con los siguientes partidos: Peñarol-Defensor; Fénix-Cerro; Racing-Sud América y Wanderers-Rampla Juniors.

Nacional: Sosa; Manicera y E. Alvarez; Cincunegui, Montero y Mujica; Oyarbide, Ramos, Curia, Espárrago y Domingo Pérez.

Danubio: Bazzano; Rico y O. Fernández; Modernell, Cruz y Mosquer; Ghiggia, Salva, Araquem de Melo, Douksas y Denis.

Recaudación: 572 mil pesos. Público 35 mil personas.

• *Selección "Azzurra"*

MILAN, 15 (ANSA). — El actual seleccionador del combinado italiano de fútbol, Ferruccio Valcareggi, llamado a sustituir al comisario único Edmondo Fabbri hasta que no sea designado un entrenador (se habla insistentemente de Helenio Herrera) que asuma en forma estable la responsabilidad de la selección "azzurra", inició hoy una serie de encuentros con los entrenadores de las sociedades de primera división, los cuales aportarán sus jugadores para los próximos compromisos internacionales.

Ferruccio Valcareggi se encontrará separadamente en Milán con los entrenadores del Inter y del Milan, Herrera y Silvestri, respectivamente.

No se excluye que Valcareggi, en vista de los inminentes partidos que deben sostener los "azzurri" contra la Unión Soviética y Rumania, forme una selección en base a la formación "negroazul" del Inter con algunos elementos del Milan y del Fiorentina.

HERIDOS A GRANEL AL DERRUMBARSE UNA ALAMBRADA

LARGO, Florida, 15 (EFE). — Una valla de seguridad en un campo de fútbol (americano) cedió mientras se disputaba un encuentro y 50 personas cayeron a tierra desde una altura de tres metros. Cuarenta y una personas resultaron heridas.

La valla cedió inmediatamente después de comenzar el partido. Las víctimas fueron trasladadas en ambulancias al hospital Morton, algunas de las víctimas sufrían fracturas pero, en general, su estado es satisfactorio.

• *Murió un Juez*

BILBAO, 15 (EFE). — En su domicilio de Baracaldo, en Bilbao, falleció hoy Fernando Aurre, árbitro de primera división, retirado hace siete años. Aurre Gozaba de gran aprecio entre los aficionados vizcainos, que manifestaron su condolencia por la muerte del árbitro.

• *En Alemania*

BONN, 15 (EFE). — Resultados de los campeonatos de fútbol de primera división de la Liga Alemana jugados hoy (novena jornada):

Bayern Munich-1860 Munich, 3-0; Fortuna Dusseldorf-Werder Bremen, 0-1; Hamburgo SV-Eintracht Braunschweig, 1-0; Hannover 96 FC Nuremberg, 2-9; 1 FC Kaiserslautern-VFB Stuttgart, 3-3; Karlsruhe SC-Rot Weiss Essen, 0-1; Schalke 04-Meidericher SV, 2-1; Borussia Moenchengladbac Frankfurt-Borussia Moenchengladbach, 0-0; Borussia Dortmund-1 FC Colonia, 6-1.

Rous y sus Satélites se Reunirán en París

PARIS, 15 (EFE). — La subcomisión del campeonato del mundo de la FIFA (Federación Internacional de Fútbol Asociación) se reunirá en París el próximo día 23 de octubre. En el curso de la reunión, que presidirá sir Stanley Rous, presidente de la FIFA, se sacarán las conclusiones técnicas de la última Copa del Mundo celebrada en Gran Bretaña.

Asistirán a la reunión, que tendrá lugar en la sede de la Federación Francesa de Fútbol, los miembros de la FIFA Walter Winterbottom, Alf Ramsey, Otto Gloria, Nicolás Morozov, Pierre Chiarisoli y Adolphe Touffait. La subcomisión del campeonato del mundo depende de la comisión del desarrollo técnico de la FIFA.

• *Opinión de Escartín*

MADRID, 15 (Por Pedro Escartín, de EFE). — Dentro de un clima futbolístico de glacial indiferencia se va a jugar el domingo 23 el partido internacional de la Copa de Naciones, Estado Libre de Irlanda-España, en Dublín. ¿Causa de esta frialdad? La gran decepción por el rendimiento del conjunto representativo en el mundial de Londres, motivo que la afición española se haya refugiado en el fútbol de club, sea Madrid, Barcelona, Atlético de Madrid, Zaragoza o Valencia, quienes con sus actuaciones internacionales dan alegrías y prestigio al fútbol español.

En estas circunstancias, salió la lista del seleccionador Balmanya. Es muy difícil para quien por dos veces fue seleccionador amateur, ir a la crítica de una lista de preseleccionados, pues si la encuentra bien y no responde esto a los sentimientos críticos, es desleal a sí mismo, pero en caso de exponer su desacuerdo, puede pensar alguien en el resentimiento, y no hay tal.

Creemos honradamente que el fútbol español atraviesa un mal momento en cuanto a falta de verdaderos valores internacionales y que con la pobre cifra de sesenta mil fichas poco hay que escoger. Suárez fue el último superdotado y nadie más, aunque el joven Marcial sea una promesa.

• *Buscará Equipos*

SANTIAGO DE CHILE, 15 (France Presse). — Guillermo Herrera, presidente del club Colo Colo de primera división, viajará el lunes próximo a Buenos Aires y posteriormente a Montevideo. El objeto del viaje de Herrera es conseguir la actuación en Santiago de tres equipos argentinos y dos uruguayos, gestión que corresponde a un acuerdo adoptado entre la directiva de Colo Colo y sus propios jugadores.

Entre los clubes que Herrera tratará de traer a Santiago, para diversos encuentros, se encuentran River Plate, de Argentina, y Peñarol de Uruguay. También mantiene la intención de incorporar a estos cuadros, al elenco de Santos, de Brasil.

¡CADA GOL VALE POR DOS!

Desde hoy, Usted podrá escuchar dos veces cada gol de su equipo favorito. Se lo relataremos al segundo y se lo repetiremos un minuto después. De esta manera, Usted no tendrá dudas de cómo ha sido conquistado y, lógicamente, esto se lo brinda

CW1 Radio Colonia

LA EMISORA DE AMERICA

EN EL RELATO VIBRANTE DE

JUAN CARLOS ROUSSELOT

EL RELATOR QUE EL FUTBOL ESPERABA

Australia: Plan de Largo Alcance Para Mejorar su Fútbol

SYDNEY, Australia, 15 (Reuter). — Los funcionarios competentes han puesto en movimiento un plan de largo alcance destinado a mejorar el nivel internacional del fútbol australiano.

Pero mantiene su vista en la meta inmediata de formar un equipo capaz, para jugar en la final del campeonato del mundo en México, en 1970.

Australia, cuya cotización internacional como representante del rugby es muy buena, intervino en la copa del mundo por primera vez el año pasado.

Formando parte del grupo correspondiente a la zona afroasiática, jugó, perdiendo ambos matches eliminatorios con Norcorea, que era el único país que quedaba en la zona, tras el retiro de los demás países por una u otra razón de otro orden.

• *Exito*

Norcorea ganó los partidos por 6 a 1 y 3 a 1. Pero eso no significa un desastre para Australia ni mucho menos. Los coreanos se entrenaron para enfrentar contrarios que ofrecen dura batalla, durante tres años, mientras que los australianos no tenían virtualmente experiencia internacional.

Los coreanos hicieron ver que el seleccionado australiano era pasable al llegar a los octavos de final de la copa del mundo en Inglaterra en julio pasado, antes de ser derrotado ajustadamente por Portugal.

La Federación de Fútbol Australiana ha destinado 6 mil dólares para dar forma al seleccionado local en el curso de los próximos 3 años. Hay planes para una gira mundial para fines del año próximo, lo que constituiría la "tournée" más extendida que haya emprendido un equipo deportivo australiano.

Italia: Los Dos Punteros Tienen Partidos Bravos y Toda la Jornada Atrae

ROMA, 15 (ANSA). — La lucha comienza a ser encarnizada y la quinta fecha del campeonato de fútbol italiano de la serie "A" presenta mañana un programa de encuentros interesantes, cuyos resultados están suspendidos por un hilo de incertidumbre, comenzando por el primer clásico de la temporada, que se jugará en Turín entre los "negriblancos" (Juventus) y los "granates" (Torino). Los dos punteros, Inter y Napoli, juegan como visitantes. El once milanés se traslada al cercano Lecco, mientras Napoli arriesga algo más en el campo del Atalanta. Contra Roma se presentará Cagliari, a quien le toca dar una oportunidad de medir las posibilidades de los romanos, todavía con problemas de carácter técnico. El Lazio enfrenta un viaje difícil a Milán, donde deberá vérselas contra el Milan, que tratará de tomarse la revancha de la derrota sufrida en Nápoles. Ingrata fecha para Bologna en la cancha de Spal. El engranaje bolonés emite chirridos; hay algo que no funciona como debiera. Brescia, hospedando a Vicenza, tendrá que confirmar la legitimidad del punto que ganó el domingo pasado contra Juventus.

España: Valencia se Enfrentará con Elche

MADRID, 15 (France Presse). — Muy interesante se presenta el panorama en su sexta jornada del torneo español para mañana, destacando la mayoría de los partidos, pero sobre todo los que disputan los tres primeros de la tabla".

El líder se desplaza a Elche para enfrentarse a un equipo duro y peligroso que recientemente ha vencido al Barcelona. Los valencianos, que atraviesan un buen momento de juego, van dispuestos a mantenerse en su liberato y confían en sus hombres de vanguardia.

El Real Madrid también tiene un difícil enemigo en el Sevilla, equipo igualado a puntos con el Elche, aunque lleva un negativo. Los madrileños que lógicamente acusarán el largo viaje que acaban de realizar a Montevideo.

El encuentro que promete ser el más reñido es el que se disputa en el campo de Sarria entre los "eternos rivales", El Español que hasta el momento es el equipo que está haciendo el mejor fútbol de ataque, es la revelación del torneo. Su empate en Madrid frente al titular y su victoria del pasado domingo en San Manes, amén de sus dos claros triunfos en casa, lo dan como favorito ante el Barcelona, cosa que no ocurría desde hacía mucho.

Los dos encuentros que sobre el papel se presentan más fáciles son los que se juegan en el estadio de la romareda y el del manzanares. En el primero, el Zaragoza debe vencer sin muchas dificultades al Hércules de Alicante, en tanto que en el segundo, el Atlético de Madrid debe encontrar más resistencia en los jugadores de Las Palmas.

Los otros tres encuentros restantes, Sabadell vs. Córdoba, Granada vs. Atlético de Bilbao y Pontevedra vs. Coruña, prometen ser muy reñidos y especialmente el último, entre los dos equipos gallegos, pues aparte de la lucha por los puntos, existe la eterna pugna entre los equipos regionales.

En Tenis, Baylon y Bove Conquistaron el Título Sudamericano

LAS ARGENTINAS, CAMPEONAS

Norma Baylon fue artífice en la obtención del campeonato sudamericano.

SANTIAGO DE CHILE, 15 (Reuter). — Argentina se clasificó campeón sudamericano en la Copa Osorio al derrotar la pareja integrada por Norma Baylon y Mabel Bove por 4-6, 6-1 y 6-0 a las peruanas Virginia Cáceres y Ada Cowen. Norma Baylon tuvo una brillante actuación y exhibió una magnífica técnica, en la que se destacó en el hábil juego de red. Por otra parte contó con el excepcional complemento de su compañera de equipo Mabel Bove, quien exhibió gran seguridad en los remates.

Además, Brasil se coronó campeón sudamericano de tenis cuando sus varones juveniles se adjudicaron el encuentro de dobles sobre Colombia, completando tres puntos de un máximo de cinco, en la Copa Bolivia. Los dos singles restantes no afectaron el resultado final. Los juveniles brasileños Reno Fiquereido y Luis Tavares se presentaron a disputar el encuentro de dobles con la confianza que da un margen de dos puntos y en el primer set arrasaron con Uriel Loquendo y Jorge Amaya de Colombia, venciendo por 6-2 y 6-4. El segundo set favorable a los brasileños también finalizó 6-4, y fue más disputado ya que los colombianos se jugaron el todo por el todo y lograron empatar a cuatro.

Por la Copa Chile, Fiorella Bonicelli y Lucía Sarno, de Uruguay, vencieron por 6-3, 1-6 y 6-2 a Cynthia Cosulich y Graciela Sufre, de Argentina. De esta manera Uruguay tiene dos puntos a su favor contra uno de Argentina, dependiendo la obtención del título de los resultados de los partidos de singles a disputarse mañana.

• *Ventaja*

En la Copa Harten para varones infantiles, Argentina tomó una ventaja de 2-1 sobre Chile en un encuentro sumamente disputado, en el cual durante su desarrollo nunca se pudo vaticinar cuál sería el vencedor. En la categoría damas, donde Brasil pudo haber logrado otro título sudamericano, Argentina con sus tenistas María Cavadini y Graciela Morán, cortó esta aspiración al ganar el encuentro de dobles contra Vera Cleto y Marlisse Drumm por 6-3 y 7-5.

Con este triunfo argentino las posiciones quedaron 2 a 1 favorables a Brasil por lo que habrá que esperar la disputa de los dos últimos singles para saber cuál de los dos países se clasifica campeón en esta categoría.

Por la Copa Mitre, Patricio Rodríguez (Chile) venció por 4-6, 6-4, 6-0, 5-7 y 6-4 a Tomás Koch (Brasil) completando el match interrumpido ayer. La ventaja chilena fue descontada por Brasil en el encuentro de dobles, donde Tomás Coch y Edison Mandarino vencieron a la pareja local Patricio Rodríguez y Patricio Cornejo por 6-1, 6-3 y 6-2. La posición del título sudamericano en esta copa se dirimirá mañana con dos partidos de singles de los cuales ganando uno solo Brasil obtendrá el título.

• *Consuelo*

Por otra parte los resultados por la rueda consuelo fueron los siguientes: en la Copa Paraguay, Javier Sangumes de Bolivia eliminó a Enrique Candigo de Bolivia. Sangumes deberá disputar la final con Renato Benavides, también boliviano, quien superó hoy a Salomón Velasco. En la Copa Estigarribia, Hugo Moncayo (Ecuador) superó a Carlos Ghene (Brasil) por 6-3 y 9-7 y debe medirse en la final con Dennis Giaconetti, de Brasil, que ganó a Jorge Loayza, de Perú. Por la Copa de Consuelo Artigas, para adultos, Lorenzo Berreno, de Perú, venció a su compatriota René Ouigros por 6-2 y 6-1.

Mabel Bove exhibió gran seguridad de remate en la Copa "Osorio".

LOGICO: VENCIERON LOS CABEZA DE SERIE

En el club Buenos Aires se inició la selección del campeonato de tenis de la República Argentina que este año contará con gran cantidad de figuras internacionales. La mayoría de los cotejos disputados fueron individuales de caballeros para clasificar a los tenistas que participarán en la categoría de campeonato. En los mismos ganaron con facilidad algunos de los que encabezan la serie como Alejandro Echague, Federico Mackunlay, Alejandro Mujica y Hernán Molina Berro. También desde la mañana se jugaron numerosos partidos correspondientes a las categorías juveniles, menores e infantiles.

• *Los Resultados*

Resultados finales:

Individual caballeros: A Echague venció a P. Quevedo 6-2, 6-2; O. Barral a G. Herrero 6-2, 6-1; O González Saavedra a H. Luzárraga 6-0, 6-8, 8-6; C. Romero a H. Gadano W. O.; H. Molina Berro a G. Salatino 6-3, 6-4; P. Squillari a A. Grimaldi 6-2, 6-2; A. Mujica a A. Suero 6-4, 9-7; P Brescia a A. Moran 6-4, 7-5; O. Kroma O. González Bonorino 6-0, 6-2; T. Lynch a C. Stipanicic 6-2, 6-1; D Casoeto a C. Junquet 6-2, 7-5; C. Naya a J. Rosales 2-6, 8-6, 6-1; O. Pandre a E. Polledo 6-1, 6-3; L. Santos a A. Imperiale 3-6, 6-2, 6-3; F. Mackinlay a R. Montenegro 6-4, 7-5. **Individual de damas:** Elena de Eguiguren a Ana María Piotti 6-1, 7-5; **Juveniles: varones:** A. Foppoli a M. Osterrieth W. O.; F. Tallaferro a C. Echevarría 6-3, 4-6, 6-0; F. Demattei a A. Rey 6-2, 6-3; O. Barral a A. Garoni 6-2, 6-2; L. Morea a M. Dalesandro 3-3 y abandono; G. Herrero a A. Aron 6-4, 8-6; A. Grimaldi a J. Vázquez Carruthers 6-3, 6-1.

ATLETAS DESTACADOS EN LOS JUEGOS "PIERRE DE COUBERTIN"

El Club Atlético Sudamérica realizará el próximo martes, a las 18, una conferencia de prensa, durante la cual se informará sobre la organización de los V Juegos Atleticos Internacionales Baron Pierre de Coubertin, que se disputarán los días 22 y 23 del corriente mes. Se da por anticipado, al igual que ocurrió el pasado año, que esta competencia atlética, que en la oportunidad se hace en homenaje al Sesquicentenario de la Independencia, contará con la presencia, al igual que el pasado año, de atletas de gran relevancia internacional, tanto europeos como americanos, a los que, según se anunció, se agregará un equipo constituido con valores sudafricanos que vienen preparándose especialmente desde hace más de un mes

POLO: LA SELECCION GANO EL TORNEO DE HURLINGHAM

Brillante broche de clausura tuvo ayer el Campeonato Abierto del Hurlingham Club y que se adjudicó Hurlingham Selección al vencer en el cotejo decisivo jugado en la cancha 1, a Windsor Park por 9 a 8, en dramático e intenso final. El aspecto imponente que presentaban las tribunas de ese tradicional escenario, muchos minutos antes de su realización, le dio verdadero clima de fiesta. El match respondió a la expectativa suscitada, la que no fue empañada por el estado pesado del ground —que muy pronto se poceó— pues ambas formaciones brindaron un espectáculo muy atrayente y de alto nivel técnico. Pese a la estricta marcación se desarrolló un juego abierto con ataques veloces y corridas a fondo. En los tres primeros chukkers el perdedor, en base al celoso control que ejercieron Horacio Heguy y Daniel González sobre Juan C. Harriott (h) controló el medio juego, llevando el ritmo del partido. Alberto Heguy, que se movió con eficacia en todos los sectores de la cancha, finalizó con éxito en ese lapso —pese a la excelente labor cumplida por Tanoira— muchos de los ataques propiciados por aquéllos, notables en todo su cometido.

Felipe de Edimburgo, mientras tanto, los respaldaba con solvencia —adaptándose a la movilidad del match—, pero siempre en una función neta de defensa. Custodió muy correctamente a Gastón Dorignac. A partir del cuarto período cobró altura la figura de J. C. Harriott, que logró soltarse de sus marcas. Creció así toda la labor del conjunto, al poder desplegar éste en toda su dimensión sus extraordinarias y reconocidas aptitudes para el armado y la gestación de la mayoría de sus ataques —que finalizó en forma muy efectiva, logrando 7 de los 9 tantos de su equipo. Apoyó constantemente a su hermano Alfredo y a Gastón Dorignac que se mostraron entonces muy incisivos —trabajando con excelente armonía— que hizo que en ese mismo chukker consiguieran ponerse en ventajas. A partir del siguiente, el trámite del partido —cuyo lucimiento no decayó en ningún momento— fue de marcado equilibrio y emotividad.

Se llegó así al último, en el que J. C. Harriott, con un penal —sobre los mimbres—, conquistó el tanto que le permitió salir airosa a la selección B, que nos representará en la serie internacional por la copa Sesquicentenario de la Independencia Argentina y a la cual se hizo acreedora, por su oportuna levantada.

En el primer chukker, rodó sin consecuencias Horacio Heguy, que en el sexto logró, desde el ángulo de las tablas y la línea del gol, un tanto de brillante factura.

Los teams: **Hurlingham Selección:** G. Dorignac 7, A. Harriott 6, J. C. Harriott (h) 10 y G Tanoira 7. **Total: 30. Windsor Park:** A. Heguy 8, H. Heguy 9, D. González 8 y Felipe de Edimburgo 5. **Total: 30.** Progresión: **Hurlingham Selección:** 1 2, 2 3, 3 5, 6 5, 7 7, 8 8 y 9 8. Goles: **Hurlingham Selección:** G. Dorignac 2, J. C. Harriott 7. **Windsor Park:** A. Heguy 2, H. Heguy 3 y González 3.

• *Campeonato Argentino*

Dará comienzo hoy a las 16 en la cancha 2 de Palermo, el Campeonato Argentino Abierto que organiza la A. A. de Polo. Se enfrentarán en la primera fecha las formaciones de Tortugas A y la Selección Inglesa. Participarán además de éstas la de Santa Ana, Tortugas Aurora y Los Indios

PESAS: EL RUSO VAKHONIN, CAMPEON MUNDIAL "GALLO"

BERLIN, 15 (Associated Press). — El campeón olímpico Alexei Vakhonin, de la Unión Soviética, aventajó hoy al húngaro Imrí Foeldi para ganar el título de la categoría gallo, el primero que se definió en el Campeonato Mundial de Levantamiento de Pesas. Tercero fue el iranio Mohamed Nassiri.

Vakhonin, un minero ucraniano de 31 años, levantó un total de 362k500 para superar a Foeldi, campeón mundial de 1965, quien alzó 360 kilogramos.

A pesar de figurar tercero Nassiri establecio dos nuevas marcas mundiales. Mejoró la suya de 141k500 en envión con 142k500, y en fuerza levantó 118 kilogramos para batir el record de 117k500, establecido por Fernando Báez, de Puerto Rico, en 1964. Sus dos marcas fueron en alzamiento adicionales, que no contaron para su total de 350 kilogramos.

Resultados (con parciales para fuerza, arranque y envión entre paréntesis): 1º, Alexei Vakhonin, Rusia (110, 110, 142,5); total, 362,5 2º, Imrí Foeldi, Hungría (122,5, 105, 132,5) 360. 3º Mohamed Nassiri, Irán (115, 95, 140): 350. 4º, Robert Nagy, Hungría (100, 105, 125); 330. 5º, Sumio Nada, Japón (90, 107,5, 120; 317,5. 6º Patrick McKenzie, Inglaterra (97,5 95, 122,5); 315. 7º, Manuel Matos de la Rosa, México (95, 85, 130) 309.

ratificando
que somos primeros
en deportes

EL 22 DESDE MANILA POR EL TITULO MUNDIAL DE LOS LIVIANOS JUNIORS,
EN TRANSMISION EXCLUSIVA PARA URUGUAY Y ARGENTINA

FLASH ELORDE vs. VICENTE DERADO
Campeón del Mundo

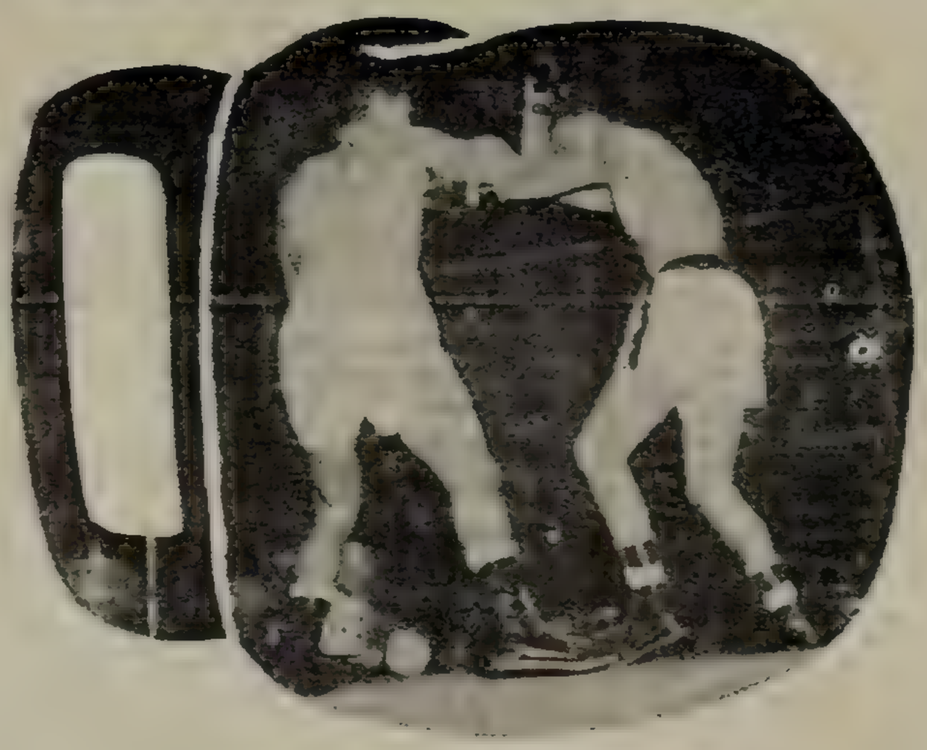

OTRO IMPACTO DEPORTIVO DE
CW1 Radio Colonia
LA EMISORA DE AMERICA

LOS "ALBOS" CON

RADIOGRAFIA DE LA "B"

Con los resultados registrados ayer, la lucha por el descenso se torna verdaderamente dramática. Argentino de Quilmes dio, con su triunfo frente a Temperley, alcance a Excursionistas, mientras que a éste se le escapó una victoria sobre el filo, que parecía segura. El Porvenir, que ahora sé ve amenazado, por el constante aumento del puntaje de los dos equipos nombrados anteriormente, arañó un punto de oro en Sarandí, frente a Arsenal. El puntaje de cada equipo es el siguiente: Argentino de Quilmes y Excursionistas, 0,564; El Porvenir, 0,620 y Talleres, 0,685.

El conjunto de Remedios de Escalada puede considerarse, este año, a salvo, dado que su puntaje es bastante elevado y resultaría materialmente imposible que cualquiera de los tres conjuntos restantes lo superara.

VALLEDOR: goleador.

Se llevan marcados, en los 351 partidos jugados hasta la fecha de ayer, 853 goles, de los cuales 528 pertenecen a los locales y 325 a los visitantes. El promedio es de 2.43 por encuentro y de 1.21 por equipo.

• • •

All Boys sigue teniendo la delantera más efectiva del torneo. Sus conquistas son 52. Le sigue la delantera de Deportivo Español, con 51 tantos. Cabe consignar que con la fecha de ayer, los alboyenses cumplen 6 encuentros consecutivos que, como visitantes, no logran goles.

• • •

Arsenal de Sarandí anda con la pólvora mojada. Con la de ayer lleva, en forma continuada, 5 fechas sin conocer el halago de la victoria. En cambio, viene apuntando alto Defensores de Belgrano, que sobre 6 partidos jugados obtuvo 4 triunfos.

• • •

Unión de Santa Fe es el único que conserva su cancha invicta, mientras que El Porvenir, es el único que no ganó ningún partido como visitante. Talleres es, en cambio, el conjunto que menos puntos obtuvo como visita: solo 3.

• • •

Se sancionaron 73 penales en las 32 fechas jugadas. Las cifras son las siguientes: convertidos, 53; marrados, 7, y detenidos, solamente 10.

• • •

Unión y All Boys son los equipos más ganadores. Talleres, el menos vencedor. Unión de Santa Fe, el menos batido. Talleres, el más batido. Unión es el menos goleado, y Talleres, el más goleado, con 54 goles en 32 partidos.

Todos juegan para Unión. La frase, no por repetida, deja de tener vigencia. Todo lo contrario. Ayer no jugó el líder, y sus inmediatos perseguidores, especialmente All Boys, perdieron. Los "albos", un caso crónico de permanencia en la B, cayeron estrepitosamente ante San Telmo en la Isla Maciel; mientras que Español y Chicago fueron vencidos por Sarmiento y V. Dalmine. A Unión, juega hoy, todo le sonríe.

ALL BOYS SE EXTRAVIO EN LA ISLA; SAN TELMO LO GOLEO COMODAMENTE

La Isla no resultó, para All Boys, el lugar acogedor y paradisíaco que encuentran los héroes de muchísimas historias, desde Ulises hasta Robinson Crusoe. Eterno náufrago de la 'B", segundón predestinado por un ineludible mayorazgo, el cuadro albo volvió a diluirse en su problema grupal, que ya alcanza caracteres de catástrofe y empieza a ser digno caso para los investigadores psicosociales.

La derrota terminante que San Telmo le infligió en la víspera es, mucho más allá del resultado, decisiva. Porque —sin desmedro del triunfador— el partido lo perdió All Boys. Y lo perdió All Boys porque desde el opaco primer tiempo, abrillantado por algunos chispazos del final, hasta el movido segundo tiempo, que lo vio siempre perdidoso, el visitante jugó el mismo encuentro. Esto es, no alteró su modo de comportarse cuando la temprana ventaja de San Telmo, en el período final, lo hizo tambalear en sus aspiraciones (¿las tiene?), ni modificó su planteo jugando con un hombre menos, y no pareció desesperar cuando el local lograba su segunda conquista. Y es que la desesperación es también expresión de un organismo vivo. Por lo tanto, la expresión que All Boys provoca, es la de un conjunto robotizado, con un hombre —Paladino— que, a sabiendas de que sus compañeros mecánicos no pueden variar su patrón de juego, trata de hacerlo todo solo.

San Telmo ③ All Boys ⓪

San Telmo: Cordero; Gómez y Vaquero; Escalante, Grillo y Saravia; Flores, Vannoni, Montes, Anríquez y Monteleone. Arquero suplente, Leclerc; director técnico, Rodríguez Parrilla.

All Boys: Bravo; Batagelj y A. Fernández; Buricka, Paladino y Gerardi; Sciarra, Muggione, R. Fernández, Carro y Medina. Arquero suplente, Cozzani; director técnico, Penella.

Goles en el segundo tiempo: 3 minutos, Monteleone (ST); 37 y 43 minutos, Anríquez (ST).

Incidencia: a los 10 minutos del segundo tiempo fue expulsado Buricka (AB), por juego brusco.

Juez: Minutella. **Cancha:** San Telmo.

El fútbol apareció a los 18 minutos, de la mano (del pie, perdón) de Anríquez, que en lucida jugada dejó solo a Vannoni para que éste fusilase a Bravo, pero la ejecución del guardavallas fue postergada por su mismo esfuerzo.

De allí en más, la presión de Saravia y Vannoni sobre el medio campo de All Boys dio frutos, por lo menos en la posesión del terreno. Paladino, abandonado por Muggione y mal asistido por Carro, que fluctuaba en la media agua sin asentarse en ninguna parte, poco pudo hacer para organizar a los suyos. Se limitó entonces a arrancar, desarrollar y rematar las jugadas él mismo (lo que en fútbol marca una limitación, no obstante la aparente paradoja, porque indica desconexión, mediando la cual no hay labor de conjunto).

Pero el segundo trajo de entrada lo que San Telmo en alguna medida estaba mereciendo: el gol de Monteleone, concretado en connivencia con Bravo, que perdió una pelota imposible.

Y allí se produjo, en forma evidente, el "fenómeno All Boys": ningún ímpetu, ningún atisbo de adelantamiento en serio, nadie que se proyectara. Solamente Paladino queriéndolas todas, y Medina ejecutando tiros libres. Muggione, achicado; R. Fernández, ausente sin aviso (Gómez y Grillo sabían algo), y Anríquez, creciendo y creciendo.

Como Muggione vacilaba, luego de la justa expulsión de Buricka, en cubrir su puesto en la línea de fondo, todo el juego de San Telmo se recargó por ese sector. Y lo que hubiese podido resultar monocorde y hasta ineficaz —porque el único que intentaba rotar era Anríquez—, fue, para la línea zaguera tipo "tembladeral", un irremediable desastre.

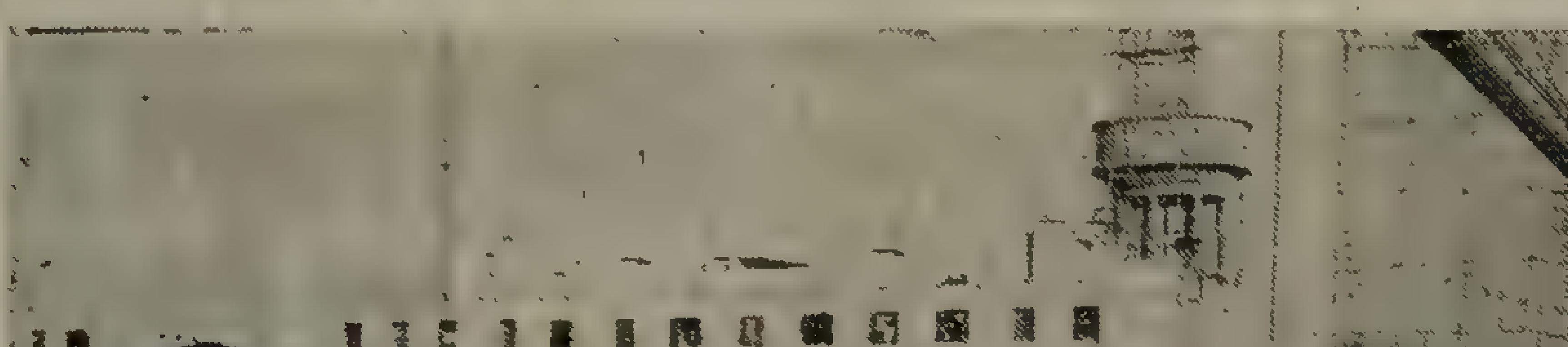

Han combinado Montes y Anríquez. Finalmente éste, luego de burlar la vigilancia de Gerardi, rematará sobre el arco, logrando la tercera conquista local. El esfuerzo del guardavalla Bravo, que fue totalmente inútil, queda apresado gráficamente.

CENTRAL CORDOBA REGALO CUATRO GOLES A ITALIANO

Las ventajas defensivas y ofensivas que otorgó Central Córdoba a lo largo de los 90 minutos, fueron factores fundamentales para que Sportivo Italiano lograra una cómoda y concluyente victoria por 4 a 0. Técnicamente, el partido resultó mediocre por demás, pese a los goles locales, ya que ninguno de los dos equipos conformó como medianamente capaz. La diferencia en goles entre ambos, estuvo dada por los innumerables errores cometidos por la defensa visitante, en especial su arquero, que permitieron a todos los delanteros locales iniciar y finalizar su acción sin oposición alguna. Ofensivamente, Central Córdoba, fue prácticamente nulo, y las pocas veces que sus delanteros llegaron al arco defendido por Allende, sus deficitarios remates imposibilitaron toda conquista. En síntesis, un triunfo muy justo en un partido malo.

Sportivo Italiano: Allende; Falchi y López; Motta, Córdoba y Tesone; Mico, Scurti, Péllico, Ocampo y Jaburú. Arquero suplente: Paladino. Director técnico: René Pontoni.

Central Córdoba: Luque; Alomar y Celliz; Chirrichino, Giacomini y Russo; Rivas, Albil, Mellone, Sánchez y Constantini. Arquero suplente: Iglesias. Director técnico: I. López.

Gol en el primer tiempo: A los 7 minutos Scurti (I).

Goles en el segundo tiempo: Al minuto Mico (I), a los 14' Péllico (I) y a los 23' Motta (I).

Arbitro: Furlani (correcto).

En Ferro Carril Oeste.

Argentino que Quiere Salvarse

Y Argentino de Quilmes se alzó con la victoria... Con un 2 a 1 frente a un Temperley que comenzó bien y terminó desorientado. Tal es así que cuando Bishopff envió ese verdadero "bombazo" desde unos 40 metros, y puso en ventaja a su equipo, el resultado parecía que iba a ser otro. Temperley, más aplomado, con mayor peso en medio campo (Escos-Sello), era el que se insinuaba mejor. Pero esa superioridad se diluía ante una defensa segura y eficiente. A pesar de ello, malogró algunas oportunidades más que propicias. Pero llegó ese gol que cambió el panorama. Argentino de Quilmes pasó del "toque" improductivo, al de claridad, justeza y sentido de penetración. De esa manera se adueñó del control del campo y del juego, en la misma medida que Temperley comenzaba a mostrar tremendos errores, tanto tácticos como técnicos (fundamentalmente defensivos). Y el equipo quilmeño pasó a ser tan dominador, como justo y cómodo ganador.

Temperley: De Udaeta; Solé y Niglio; Ayude, Tomasini y Janín; Valentukoni, Escos, Diz, Sello y Minitti. Arquero suplente: Codevilla. D.T.: Allegri.

Argentino de Quilmes: Abraham; Civrán y Matko; Arredondo, Ferrari y Alegre; Suárez, Bishopff, Gómez, Reynoso y Consistre. Arquero suplente: Díaz. D. T.: A. Esper.

Goles en el segundo tiempo: A los 7', Bishopff (AQ); a los 12', Consistre (AQ), y a los 45', Escos (T).

Ramírez, puntero izquierd[...] pelota va a rebotar en el [...] El árbitro pasó por alto [...]

EXCURSIONI[...] NO PIENSA E[...]

¡Vendidos...! ¡Vendidos... tía de las tribunas de Alm[...] jugadores. Excursionistas ga[...] este equipo está amenazad[...] los que creen ver bajo el[...] acusación. Cuando Almagro[...] jugarse gran parte del seg[...] fueron loas. Injusto, per[...] "defendió" en demasía su[...] Acurrucose en su área y fu[...] el descontrolado y desord[...] escuadra local en un partid[...] las numerosas situaciones[...] en ambas vallas. El equipo[...] petir seguido su actuació[...] aventar el peligro del de[...]

Almagro: Tedeschi; Felder[...] cio, Storti y Stanich; Sol[...] Da Graca y Valentini. Ar[...] licetti; director técnico, G[...]

Excursionistas: Palazzo; [...] Pellacini, Asprela y Tuya; [...] ña, Alvez de Souza, Housse[...] quero suplente, Bianchi; d[...] Fandiño.

Gol en el primer tiempo: [...] ro libre). **Gol en el segund[...]** Graca **Juez:** Guazzardi.

SARMI[...] DEPORT[...]

Un resonante triunfo [...] 2-1 al Deportivo Español, [...] anterior ya que venía de [...] nato Unión por cifras ca[...] tos fueron muy equilibrad[...] taron exclusivamente a un[...] siempre se repiten los err[...] si el rival ofrece algunas [...]

En los primeros 15 min[...] juego ubicando a Bagner[...] marcando al dúo Villafañ[...] nera a sus delanteros de [...] defensa local. Luego el part[...] si bien fueron los hispan[...] abrir el marcador ello no [...] la gente de casa sobre tod[...] debatieron como leones [...]

La segunda parte fue [...] en base al juego rápido y [...] ron superar la férrea ma[...] sometidos y de esa pasar[...] la situación. Pues en el [...] para ganar y ese objetivo [...] "verde".

Fue así que a los 17 [...] nación de sus delanteros [...] 25 metros consiguió doble[...] esta manera abrir el mar[...]

El mejor accionar de [...] a los 32 minutos cuando C[...] quebrando de esa manera [...] ñolistas, que no obstante [...] tencia a los 34 minutos [...] franqueable que opuso Sa[...]

Sarmiento: Cambarer[...] dez y Villaseca; Ainchil, V[...] zábal. Arquero suplente: [...] Hernández.

Deportivo Español: [...] Cicora y Bagnera; Abalo, [...] Arquero suplente: Broin; [...]

Goles en el segundo [...] bal (S); a los 32' Córdo[...]

Arbitro: Filachione [...]

PORVENIR NEGRO

...o de Nueva Chicago, remata con el arco desguarnecido y la ...razo de Mastrogiuseppe, impidiendo la conquista del empate. ...la infracción y los locales perdieron por dos goles a cero.

DONATO, CON DON PARA EL GOL, LE GANO A TALLERES

Dock Sud (3) aprovechó el oportunismo de su centrodelantero, Donato, para amargarle la tarde a Talleres (0). La apatía del local y el contragolpe de los auriazules fueron factores preponderantes para que se produjera el abultado tanteador, que no refleja exactamente lo acontecido en la cancha. Un gol hubiera alcanzado y sobrado.

Talleres: Micozzi; Marcos y Brenini; Loza, Dipaula y Clack; Diano, M. González, Galíndez, Malachite, Pintos. AS: Kuns. D.T.: Edwards.

Dock Sud: Galeli; De los Santos y Glavosich; García, Gómez y Gentile; Squeo, Fazzolari, Donato, A. González y Cirrincione. AS: Vitori. DT: Quiroga.

Goles en el segundo tiempo: A los 20, 30 y 45 minutos Donato (DS). Jugado en Talleres. Arbitro: Cruces. Recaudación 44.760 pesos.

CHICAGO, FERVOR; DALMINE, 2 GOLES

Pese a ser superado durante la mayor parte del discreto partido jugado ayer en Mataderos, Villa Dalmine regresó victorioso a Campana, con un score favorable de 2 a 0. El resultado es injusto, ya que fue el local quien mantuvo el ritmo y el dominio del juego, y pese a no brillar con un estilo depurado de buen fútbol, tuvo las mejores opciones creadas por una armonía muy superior a la de un oponente dedicado a una función esencialmente defensiva.

Un tiro libre de Marchesi apenas iniciada la segunda parte, puso en ventaja a Villa Dalmine, y ello incentivó el accionar de Chicago, que se volcó decidido sobre el arco de Periotti, cuya labor impidió la concreción del empate en varias oportunidades.

Jorge Pérez y Ramírez malograron situaciones propicias por falta de serenidad, y más tarde ante un remate del puntero izquierdo, Mastrogiuseppe desvió la pelota con la mano dentro del área, infracción que el árbitro no sancionó no obstante las protestas de los jugadores locales.

Poco antes de finalizar, en un contragolpe aislado, los de Campana lograron la segunda conquista, sellando con un score injusto un partido donde el local debió ser el vencedor.

Nueva Chicago: Sarmiento; Coria y Barbeito; Andretta, Morales y García; Petracca, Barrera, Pérez, Viera y Ramírez. Arquero suplente: Zappino; director técnico: P. Fazio.

Villa Dalmine: Periotti; Zucconi y Bianchi; Mastrogiuseppe, Pagani y Marchesi; Frattini, Heredia, Domínguez, Gómez y Zingoni. Arquero suplente: Orsi; director técnico: A. Vázquez.

Goles en el segundo tiempo: A los 7 minutos, Marchesi (VD); a los 40 minutos, Zingoni (VD).

En Nueva Chicago. **Arbitro:** C. D. Spinelli (regular).

A LA NADA, CERO: NI EL PORVENIR, NI EL ARSENAL

En un cotejo bastante mediocre, carente por completo de calidad, Arsenal y El Porvenir empataron en cero tanto. Contando con fuerte viento a favor dominó la visita durante el primer tiempo, sin embargo no supo lograr goles. Alguna reacción experimentó Arsenal en la segunda etapa, pero tampoco pudo doblegar a su adversario y por lo tanto el empate premia la escasa labor de ambos.

Arsenal: Marrapodi; Gómez y Parrilla; González, Fiorentino y Bellavigna; Oliva, Marincovich, Grondona, Verde y García. Arquero suplente Lunardelli. Director técnico, Flena

El Porvenir: Castro; Serusi y Filgueiras; Demaría, Piñeyro y Luchessi; Meyer, Abad, Cassi, Correia y Florindo. Arquero suplente Benítez. Director técnico Abastante.

Juez: D. De Gennaro. Bien. En Arsenal.

...STAS YA ...EN LA "C"

...! El insulto par... ...ero para con sus ...aba 1 a 0, y como ... por el descenso, ...l agua lanzaron la ...empató, luego de ...ndo período, todas ...o. Excursionistas ... tanto de ventaja. ... su perdición, ante ...ado ataque de la ... de emoción, dada ...que se registraron ...le Belgrano, de re... ... de ayer, puede ...enso.

...y Doval; De Cian... ...ri, Varas, Machao, ...uero suplente, Fe... ...nzález Centoira.

...Díaz y Bettinotti; ...illardenghi, Ludue... ...nann y López. Ar... ...rector técnico, F

...28 m. Pellacini (ti... ... tiempo: 44 m. Da...

Almirante y Los Andes se Olvidaron de Jugar

En partido sin ningún relieve y carente de toda cualidad futbolística, empataron en San Justo el local, Almirante Brown, y Los Andes, 1 a 1. Muy posiblemente haya sido el local el que más hizo por el espectáculo, tuvo por mayor cantidad de tiempo la pelota y sus delanteros estuvieron siempre más cerca del gol. Pero la extrema defensa de Los Andes, respondió siempre con acierto (muy bien su arquero Barboza), logrando al final un meritorio empate.

Almirante Brown: Cadars; Vázquez y Cattoni; Ruggeri, Faeda y Tello; Barboza, Monteagudo, Cattania, Onzari y Puerto. Arquero suplente: Kadiejevich. D.T.: Marcos Busico.

Los Andes: Barboza; Cardecci y Verteiko; Castilio, Crocci y Pallares; Aguirre, Cobián, Scianda, Caña y Fernández. Arquero suplente: Szapiel. D.T.: Santiago.

Gol en el primer tiempo: A los 7 minutos, Monteagudo (AB).

Gol en el segundo tiempo: A los 4 minutos Scianda (LA).

Incidencias: A los 20 minutos del segundo tiempo se retiró lesionado Fernández (LA).

Arbitro: Anderain. Jugado en Almirante Brown (San Justo).

DEFENSORES ATACO CON FURIA Y GANO

Defensores reaccionó a tiempo y transformó una eventual derrota en un resonante triunfo por tres goles contra dos.

Su vencido, Tigre había hecho hasta esos momentos las cosas bien pero cuando el cuadro del Bajo Belgrano se hizo fuerte en el medio campo y comenzó a presionar ofensivamente, desapareció de la cancha.

Defensores de Belgrano: Gerónimo; Marenda y Camino: Chiti, Cusmano y Giacomuzzi; Tomino, Vargas, Mazeo, Pérez y Fumagalli. Arquero suplente: Della Cella. D. T.: Arce Gómez.

Tigre: Hernandorena; De Buono y Capdevila; González, Alé y Vivas; Santana, Panucci, Herrera, Busico y Colarte. Arquero suplente: García; D. T.: Jorge Maldonado.

Gol en el primer tiempo: a los 25 minutos Pérez (DB).

Goles en el segundo tiempo: a los 6 minutos Santana (T); a los 17' Giacomuzzi (DB) en contra de su valla; 22' Cusmano (DB) y a los 34' Mazeo (DB), de tiro penal.

Incidencias: El árbitro expulsó del campo a los 36 minutos del segundo tiempo al técnico de Tigre, Jorge Maldonado. Sobre los 42 minutos de ese mismo período, Mazeo se retiró lesionado.

...ENTO LE APLACO LA "FURIA" AL ...IVO ESPAÑOL CON BUEN FUTBOL

...to Sarmiento al batir por ...uien no repitió su performance ...rrotar al puntero del campeo... ...óricas. Los primeros 45 minu... ..., pues ambos equipos se limi... ... defensiva tenaz. Es decir que ...res: primero defenderse, luego ...rechas atacar.

...tos fue la visita que impuso su ...Rudzki y Perez muy cerca de ... Méndez, privando de esa ma... ...pl tar los claros que ofrecía la ...ido cayó en una apatía total y ...os quienes más bregaron por ...aconteció gracias al aplomo de ... Medina y Bissón quienes se ...a impedir que su valla cayera ...almente distinta y los locales ...ábil de sus punteros consigue... ...ación a la que estaban siendo ... a ser francos dominadores de ...ol hay una sola clave: a ac...r ...ue el que cumplió el conjunto

...inutos y en una buena combi... ...rzábal con un fuerte tiro desde ... la resistencia de Salinas y de ...d...

... locales tuvo sus frutos recién ...doba elevaba la cuenta a dos ...das las esperanzas en los espa... ...ber logrado aminorar la dife... ... pudieron superar la valla in... ...niento.

...Medina y Beçek; Bissón, Mén... ...afañe, Davín, Córdoba y Oyar... ...ndrade; director técnico: Raúl

...inas: Pazos y Vidal; Gonzalo, ...udzki, Veglio, Valledor y Pérez. ...rector técnico: José Ramos.

...mpo: A los 17 minutos Oyarzá... ...(S); a los 34' Veglio (D.E.). ...en). En Sarmiento.

El seco disparo de Monteleone ha sido contenido a medias por Bravo. Del rebote, recogido por Anriquez, llegará el impecable zurdazo con el que este jugador aumentará la cuenta de su equipo a dos. San Telmo logró derrotar a All Boys por 3 a 0.

SINTESIS DE LA JORNADA

LOS RESULTADOS

SAN TELMO	3	ALL BOYS	0
SARMIENTO	2	DEP. ESPAÑOL	1
N. CHICAGO	0	V. DALMINE	2
DEF. BELGRANO	3	TIGRE	2
TALLERES	0	DOCK SUD	3
SP. ITALIANO	4	C. CORDOBA	0
ALMAGRO	1	EXCURSIONISTAS	1
TEMPERLEY	1	A. QUILMES	2
ALTE. BROWN	1	LOS ANDES	1
ARSENAL	0	EL PORVENIR	0

TABLA DE POSICIONES

Equipos	J.	G.	E.	P.	Gf.	Gc.	Ps.	1964	1965	Prom.
Unión	21	19	8	4	47	20	46	24	49	1.101
All Boys	32	19	4	9	52	32	42	31	57	1.2[illegible]3
D. Español	32	16	7	9	51	39	39	27	46	1.[illegible]7
San Telmo	32	13	12	7	43	32	38	15	48	0.[illegible]5
D. Morón	31	14	9	8	44	31	37	28	58	1.1[illegible]8
Los Andes	32	14	9	9	34	24	37	22	58	1.083
A. de Quilmes	32	16	4	12	43	41	36	14	11	0.[illegible]64
D. de Belgrano	32	12	11	9	36	31	35	6	43	0.7[illegible]7
N. Chicago	32	14	7	11	43	34	35	30	51	1.[illegible]74
Almagro	32	13	6	13	46	40	32	24	50	[illegible].931
A. Brown	32	11	10	11	34	40	32	—	—	[illegible].761
Temperley	32	11	10	11	36	41	32	34	51	[illegible]83
S. D. Sud	32	10	11	11	35	36	31	17	33	[illegible]
Tigre	32	13	5	14	43	46	31	12	3[illegible]	[illegible]
Sarmiento	32	9	12	11	30	45	30	21	[illegible]	[illegible]
Arsenal	32	9	10	13	26	39	28	—	[illegible]	[illegible]
Sp. Italiano	32	10	7	15	39	47	27	26	33	[illegible]
V. Dalmine	[illegible]2	9	9	14	38	50	27	22	44	[illegible]
C. Córdoba	32	9	8	15	36	[illegible]8	26	28	24	[illegible]
Excursionistas	3[illegible]	7	11	14	40	36	25	15	21	0.564
El Porvenir	32	6	7	19	31	49	19	15	33	0.620
Talleres	32	5	7	20	26	54	17	15	42	0.685

LAS RECAUDACIONES

SAN TELMO vs. ALL BOYS	$	285.6[illegible]0.—
DEF. DE BELGRANO vs. TIGRE	,,	2[illegible].850.—
ALMAGRO vs. EXCURSIONISTAS	,,	15[illegible].620.—
ALTE. BROWN vs. LOS ANDES	,,	15[illegible].800.—
TEMPERLEY vs ARG. DE QUILMES	,,	13[illegible].5[illegible]0.—
NUEVA CHICAGO vs. VILLA DALMINE	,,	9[illegible].9[illegible]0.—
SP. ITALIANO vs. CENTRAL CORDOBA	,,	8[illegible].920.—
ARSENAL vs. EL PORVENIR	,,	45.1[illegible]0.—
SARMIENTO vs DEP. ESPAÑOL	,,	45.1[illegible]0.—
TALLERES vs. SP. DOCK SUD	,,	4[illegible].760.—
TOTAL DE LA 32ª FECHA	$	1.278.370.—

LOS ARTILLEROS

CATANIA (AB)	16	Da Graca (Alm.)	11
VALLEDOR (DE)	16	Domínguez (VD)	10
SANTANA (Tig.)	16	[illegible] (Unión)	10
Llorente (AQ)	15	Martínez (Alm.)	10
Alvez (Exc.)	15	[illegible] (LA)	10
Pérez (Ch)	13	Reynoso (AQ)	10
Fernández (AB)	13	Cuña (LA)	10
Cassi (EP)	13	Amarilla (SDS)	9
Monteleone (ST)	13	Díaz (Unión)	9
Medina (AB)	11	Frattini (VD)	9
Vegio (DE)	11	Gigliani (DM)	9

LA PROXIMA FECHA

MORON vs. CENTRAL CORDOBA
VILLA DALMINE vs. ITALIANO
EXCURSIONISTAS vs. N. CHICAGO
DOCK SUD vs. ALMAGRO
ARG. DE QUILMES vs. TALLERES
LOS ANDES vs. TEMPERLEY
EL PORVENIR vs. ALTE. BROWN
ALL BOYS vs. ARSENAL
TIGRE vs. SAN TELMO
ESPAÑOL vs. DEF. DE BELGRANO
UNION vs. SARMIENTO

GENERAL MITRE MUY EXIGIDO, PERO AL FINAL LOGRO GANAR

Estudiantes se Mantiene Firme

Estudiantes consiguió ayer una amplísima victoria y de ese modo sigue manteniendo la punta en el campeonato de primera "C". General Mitre, por su parte, consiguió imponerse a Arsenal luego de ir perdiendo, y así continúa en la segunda colocación. Liniers, a su vez, cayó vencido en su propia cancha frente a Fénix por la mínima diferencia. Esta tarde se completará la jornada con dos interesantes partidos. En Jáuregui, se enfrentarán Flandria y Colegiales, mientras que en General Rodríguez lo harán Leandro N. Alem y Comunicaciones, que vienen luchando por escalar posiciones en la tabla de colocaciones.

Estudi'tes 4-Sacach'as 1

ESTUDIANTES: Martinez; Calvo y Rognoni; Araujo, Esperanza y Delisio; Naredo, Moreno, Cosentino, Cuffia y Vecchietti. Arquero suplente: De Meyer. D.T.: Pizarro.

SACACHISPAS: Mattos, Scagliotti y Medina; Mármol, Toscano y Canale; Cabana, Ciavatta, Blundo, López y Russo. Arquero suplente: Mendoza. D. T.: Vázquez.

Arbitro: Ducatelli.

Cancha: Estudiantes.

Goles en el primer tiempo: A los 12' Medina (S); 17' Naredo (E), y a los 39' Esperanza (E), de penal.

Goles en el segundo tiempo: A los 19' Vecchietti (E) y a los 25' Cuffia (E).

Incidencias: En la primera etapa, a los 8' fue expulsado Cosentino (E) y a los 43' Martínez, arquero de Estudiantes, atajó un penal ejecutado por López (S).

Recaudación: $ 41.720.

Palermo 0-B. Central 0

SPORTIVO PALERMO: Amen: Frezza y Flores; R. García y Tedesco; Parede- Blanco, Sartour, Santoro y Ríos. Arquero suplente: Lince. D. T.: Durán.

BARRACAS CENTRAL: Lucioli; Martín y Barreiro, Frágola, Calabrese y Espinosa; Di Bello, Offeney, Harquinteguy, Lezcano y Quiroga. Arquero suplente. Gazaneo. D. T.: Sabella.

Arbitro: Iturralde.

Cancha: Sportivo Palermo.

Recaudación: $ 3.940.

Luján 5 - Cambaceres 2

LUJAN: Marques; Valente y Mazzoni; Rey, Celaya y Maggio; C. Pérez, Robledo, R. Fernandez, Quetglas y Borjas. Arquero suplente: Loricchio. D. T.: Diez.

DEF. DE CAMBACERES. Amoroso; Rodríguez y Quinteros; De Francesco, Aragón y Lucio; Villalba, J. Fernández, Cullerton, Correa y Amatrain. Arquero suplente: Skarlac. D. T.: Miranda.

Arbitro: Francesconi.

Cancha: Luján.

Goles en el primer tiempo: A los 19' Pérez (L); 25' Quetglas (L); 30' Amatrain (DC), y a los 34' y 37' Pérez (L)

Goles en el segundo tiempo: A los 3' Cullerton (DC) y a los 40' Quetglas (L).

Recaudación: $ 11.380.

Brown 0-J. J. Urquiza 1

BROWN: Conde; J. González y Mansilla; Barrientos Saso y Jara; J. Fernández A. Rodríguez, Galletti, Sánchez y Faustinelli. Arquero suplente: Simmons. D. T. Lago.

J. J. URQUIZA: Cabrera. Gaspar y Bogado; Bonetti Dedovich y Soler; Otero, Huber, Cerezo, Fraile y Pina. Arquero suplente: Quiroga. D. T.: Arcos.

Arbitro: J. C. Rodríguez.

Cancha: A. Brown.

Gol en el segundo tiempo: A los 16' Dadovich (JJU).

Recaudación: $ 4.440.

Liniers 0 - Fénix 1

LINIERS: Olivera; Britos y Turchetti; Mauro, Sierra y Holweger; Calvanese, Ferreiro, García, Bramuglia y Heredia. Arquero suplente: Ponce. D. T.: Montaño.

FENIX: Garby; Garibaldi y Alvarez; Fontana, Harin y Salto; Moyano, Mones Ruiz, Coluccio, Duarte y Mastromarino. Arquero suplente: Suárez. D. T.: Campana.

Arbitro: S. García.

Cancha: Liniers.

Gol en el primer tiempo: A los 43' Mastromarino (F).

Recaudación: $ 23.800.

G. Mitre 3 - Arsenal 1

GENERAL MITRE: Pereira; Medina y Abril; Bruno, Maldonado y Gryeckiewicz; Piccolo, Marasio, J. C. López, Benítez y H. López. Arquero suplente: Ruiz. D. T.: Orsi.

ARSENAL: Cabaleiro; Mendoza y Colomer; Cillis, H. Cardone y Alvarenga; Cornelli, Ruiz, C. Cardone, Mas y Mariani. Arquero suplente: Aguilera. D. T.: Muñiz.

Arbitro: Martínez Mayo.

Cancha: Dock Sud.

Gol en el primer tiempo: A los 4' Mariani (A).

Goles en el segundo tiempo: A los 16' J. C. López (GM); 22' Cillis (GM), en contra y a los 43' Benítez (GM).

Recaudación: $ 6.820.

D. Riestra 1 - Porteño 1

DEP. RIESTRA: Martín; Fiore y Tesone; Echadino, N. Fernández y Ortiz; R. Rodríguez, Roca, Amado, Paez y Dip. Arquero suplente: Martínez. D. T.: Prado.

PORTEÑO: Gabucci; Romaris y Rizzo; Stanzu, Rutherolz y Malagrino; Volpi, J. Rodríguez, J. Fernández, Wilson y Silvera. Arquero suplente: Merlino. D. T.: Abastante.

Arbitro: A. García.

Cancha: Dep. Riestra.

Goles en el segundo tiempo: A los 7' J. Fernández (P) y a los 35' Amado (DR).

Recaudación: $ 3.900.

LAS POSICIONES

EQUIPOS	J.	G.	E.	P.	Gf.	Gc.	Pts.
ESTUDIANTES	28	17	9	2	50	20	43
GENERAL MITRE	28	18	6	4	62	30	42
COMUNICACIONES	27	16	5	6	53	27	37
LINIERS	28	13	10	5	43	26	36
COLEGIALES	27	12	11	4	42	24	35
FLANDRIA	27	11	11	5	41	27	33
FENIX	28	11	9	8	40	40	31
LEANDRO N. ALEM	27	11	8	8	45	38	30
J. J. URQUIZA	28	10	9	9	43	48	29
DEF. DE CAMBACERES	28	9	10	9	44	42	28
BROWN	28	8	8	12	33	43	24
LUJAN	28	7	10	11	36	44	24
PORTEÑO	28	6	12	10	29	37	24
ARSENAL DE LLAVALLOL	28	4	12	12	28	42	20
DEPORTIVO RIESTRA	28	4	11	13	31	41	19
SPORTIVO PALERMO	28	4	9	15	25	52	17
BARRACAS CENTRAL	28	5	7	16	27	56	17
SACACHISPAS	28	2	7	19	24	59	11

GOLEADORES

BENITEZ (GM)	17	R mirez (DC)	11
M. GONZALEZ (LNA)	17	Cosentino (E)	10
Galletti (B)	14	Altaro (LNA)	10
Piccolo (GM)	13	Arismendi (A)	9
Mancuso (E)	13	Charra (BC)	8
Cullerton (DC)	13	Medina (GM)	8
Pérez (Luj)	13	Calvanese (Lin)	8
Fraile (JJU)	12	Heredia (Lin)	8
[illegible] aguerri (Com)	12	Mastromarino (Fe)	8
García (Lin)	12	J. Fernández (Fe)	8
Umbert (Com)	11	Pina (JJU)	7

PROXIMA FECHA

Barracas Central (1), vs. Comunicaciones (2); Sacachispas (2), vs L. N. Alem (4); Def. de Cambaceres (3), vs. Estudiantes (1); Colegiales (0), vs. Luján (0); Fénix (0), vs. Flandria (0); Arsenal (0), vs. Liniers (0); J. J. Urquiza (0), vs. Gral. Mitre (4); Porteño (1), vs. Brown (2); Sp. Palermo (2), vs. Dep. Riestra (2).

Los resultados entre paréntesis corresponden a la primera rueda.

ATLETISMO: ARGENTINA Y CHILE PREDOMINAN

MONTEVIDEO, 15 (France Presse). — Argentina y Chile continuaron mostrando su superioridad en la tercera etapa de los campeonatos sudamericanos de atletismo disputada ayer. Los resultados de las pruebas disputadas fueron: **Posta 4 por 100, varones, final:** 1º) Argentina (Berino, Linares, Satiyana, Ripoll) 41"9/10; 2º) Chile (Correa, Saavedra, Castillo, Erlandsen) 42"1/10; 3º) Perú (Torres, García, Arroyo Flores) 42"6/10; 4º) Brasil (Kurata, Oliveira Vilela, Pérez) 42"7/10; 5º) Paraguay (Morell, Rojas, Ríos Lagrave) 44"3/10.

Salto alto, damas, final: 1º) Ana Abibo (Brasil) 1,45 m.; 2º) Patricia Mantero (Perú) 1,45; 3º) Celia Goddard (Chile) 1,45; 4º) María Sitzuko (Brasil) 1,45; 5º) Belkys Delenvert (Argentina) 1,40.

Disco, damas, final: 1º) Eleonor Torre (Chile) 33,50 m.; 2º) Marta Silva (Chile) 33,16; 3º) Eide Nakatsukasa (Brasil) 33; 4º) Victoria Cordeiro (Argentina) 32,96; 5º) Harrieth Jorgensen (Brasil) 29,70; 6º) Susana Díaz (Argentina) 28,59.

200 metros llanos, damas, final: 1º) Josefa Vicent (Uruguay), 25s 7/10; 2º) Graciela Pintos (Argentina), 25s 9/10; 3º) Alba Aoberti (Argentina), 26s 3/10; 4º) Victoria Roa (Chile), 26s3/10; 5º) Cecilia Paredes (Perú), 26s7/10; 6º) Berta Arce (Perú), 27s5/10. Tres mil metros llanos (Final varones): 1º) Alfredo Aguirre (Argentina), 9'3"; 2º) Jorge Weill (Chile), 1'?4"4/10; 3º) [illegible] López (Chile), 9'13"8/10; 4º) José [illegible]sis (Brasil), 9'17"4/10; 5º) Jorge Porciuncula (Uruguay), 9'17"6/10.

Garrocha (final, varones): 1º) Marco Baroni (Brasil), 3,20 mts.; 2º) César Noya (Perú), 3,20 mts.; 3º) Luis Cárdenas (Perú), 3,20 mts.; Ochenta metros vallas (final, damas): 1º) Rosa Sainz (Chile), 12s 2/10; 2º) Adilia Alves (Brasil), 12s3/10; 3º) Ana Omote (Brasil), 12s4/10; 4º) Paz Gallo (Chile), 12s4/10; 5º) Diana Eisemann (Argentina), 12s5/10; 6º) Belkys Delenvert (Argentina), 12s8/10.

Ochocientos metros llanos (final, varones): 1º) Homero Arce (Chile), 1'58"5/10; 2º) José De Andrade (Brasil), 1'59"5/10; 3º) Alberto Gajate (Argentina), 1'59"8/10; 4º) Víctor Ríos (Chile), 2'1/10; 5º) Mario Fabri (Argentina), 2'3/10; 6º) Atilio Denardi (Brasil), 2'2"2/10. Jabalina (final, damas): 1º) María Sitzuko (Brasil), 36,47 mts.; 2º) Hilda Rebolledo (Chile), 34,41 mts.; 3º) Vilma Totaro (Argentina), 32,96 mts.; 4º) Ramona Sánchez (Argentina), 32,54 mts.; 5º) Juana Espinosa (Perú), 31,59 mts.

Puntajes: Varones: Argentina, 136 puntos; Chile, 110; Brasil, 94; Perú, 66; Uruguay, 14; Paraguay, 6.

Damas: Chile, 77; Brasil, 58; Argentina, 36; Uruguay, 25,5; Perú, 11; Paraguay, 0,5.

ARRIBO A PARIS PIERRE D'ORIOLA

PARIS, 15 (EFE). — Regresó esta mañana, a París, por vía aérea, de Buenos Aires, el deportista Pierre Jonqueres D'Oriola, campeón mundial de saltos de obstáculos.

El jinete que acaba de ganar el citado título en la capital porteña, fue recibido por numerosas personalidades de la vida deportiva parisina.

• *Vuelta Aérea Aplazada*

SABADELL, 15 (EFE). — La 12ª vuelta aérea a Cataluña que tenía que partir hoy del aeródromo deportivo Barcelona-Sabadel, ha sido aplazada debido a las malas condiciones meteorológicas que reinan en la región catalana.

Mañana, en caso de que mejore el tiempo, emprenderán el vuelo los aviones participantes que cubrirán el mismo recorrido aunque suprimiendo el tiempo de descanso de parada.

• *Ganó un Desconocido*

Walton-On-Thams, Inglaterra, 15 (Associated Press). — Alan Phillips, virtualmente desconocido corredor inglés de 37 años de edad, ganó la carrera de 50 millas del club Road Runner's hoy, en un tiempo de 5h12'39"8/10, record mundial extraoficial.

La Federación Atlética Amateur Internacional no reconoce record oficial para la prueba. Sin embargo, el mejor tiempo anteriormente registrado fue de 5h16'7", establecido por Gerald Walsh en Africa del Sur en esta carrera de 1957.

Solo siete de los 13 que comenzaron la carrera de hoy llegaron al término. El británico Bernard Gomersall llegó segundo en 5h33'21" y Tommy Malone, sudafricano, de 28 años fue tercero en 5h34'4"1/10.

TORRES RETUVO LA CORONA DE LOS SEMIPESADOS

SAN JUAN, Puerto Rico, 15 (Associated Press) — José "Chegui" Torres defendió esta noche con éxito, por tercera vez su corona de los mediopesados al noquear al retador Chic Calderwood de Escocia con un gancho de derecha a los 2 minutos y seis segundos del segundo round.

• *Televisión*

MOSCU, 15 (ANSA). — En la Unión Soviética se podrá ver las Olimpiadas de México por televisión. Servicios televisivos sobre los juegos olímpicos del verano de 1968 serán transmitidos a través del satélite "Telstar", según lo expresó a los periodistas Wlodzimierz Sokorski, presidente del Consejo de Administración de la Organización Internacional de Radio y Televisión (OIRT).

AVISOS AGRUPADOS

DESPIDOS

• Consultas Gratis

Doctor S. CASAMENTO

PARANA 720 - PISO 2º

(Horario corrido): de 8 a 20 horas

GANE MAS - VENDA HELADOS "MACRIS"

Venta en la vía pública. PRECIOS ESPECIALES A REVENDEDORES Presentarse en CAFETERIAS CASINO — Av. ROLON Y MARTIN RODRIGUEZ, Boulogne, 2 cuadras Estación y RAUCH 736 Morón, 1 cuadra Estación lado norte

SAN MIGUEL, CASITA MATERIAL

2 amb. cerca est., pav., luz, zona de residencias, $ 70.000 y $ 5.000 p/mes. Espero hoy, todo el día LEON GALLARDO y MITRE. Bar La Simpatía. Preguntar Caja Sr. ROBERTO

LOMAS DE ZAMORA

ARROYO DEL REY. Alquilo casa Calle 4, Nº 51, Llavallol, 2 piezas, cocina, baño, galería, patio grande. Media cuadra d Garibaldi

CAPATAZ ARMADOR

Presentarse con referencias Maipú 859, 2º piso, Mañ. lunes

LOTES a 5 c est. Ant. $ 48.000 ; cub. 60 días y $ 4.000 p.mes. Vende BUSTAMANTE fte. Est D. Torcuato de 8 a 20 horas

Casa Material INTERFLET

Vdo. 8 c est. ITUZAINGO-LIBERTAD, pav. Colect. y luz. $ 45.000, posesión y $ 5.000 p/mes. Seña $ 10.000. Inf. en Castelar: MONTEVERDE 402 (a 1 c estac.)

CASTELAR

Lote y casa sobre asfalto y colectivos desde $ 25.000 y facilito OPORTUNIDAD. Tratar: MONTEVERDE 402 (1 cdra. estación)

CASTELAR - S. MIGUEL

casita mat. vdo. c/pav. Luz, varias lín. colect. $ 50.000 y $ 4.200 p/mes. Espero hoy todo el día cruce S. Miguel-Castelar, R. 202 y Av. Roca Bar El Triunfador Preg. en Caja Sr. ZOILO

TRABAJADORES

CONSULTAS GRATIS

CUALQUIER GREMIO TRAMITES RAPIDOS - ADELANTAMOS GASTOS - ASESORIA GREMIAL Dr. CONVERTI

Horario de 7.30 a 20 hs. CORRIENTES 2294 piso 11 Of. 51, esq Pasteur (A la salida estación Pasteur Subte Chacarita)

MAQUINAS DE COSER

SINGER - NECCHI - GODECO - KOPP

SIN ANTICIPO - A SOLA FIRMA

CUOTAS DE $ 1.000

CASA MARIO

BERNARDO DE IRIGOYEN 741 T. E. 37-4078

L. DE ZAMORA c/PAVON y OLIDEN casa mod. Todo Inst. $ 180.000 c.f. y cuotas. BANFIELD 2 cuadras RUTA casa mod. 3 dorm. $ 60.000 c.f. y cuot. QUILMES, Calchaqui, $ 80.000 c/f. y cuot. ¡URGENTE! Necesit. lotes y casas para venta inmediata. MAXIMO PAZ 114 - Lanús Hoy y todos los días

TRABAJADORES

Consultas Gratis

Problemas laborales - Juicios rápidos - Pagamos gastos

De 9 a 20 horas Dr F. L. PIGN.

LAVALLE 1626, 9º piso - Of. 96 En S. Martín: TUCUMAN 1[illegible]

DINERO: A PAGAR EN 10 CUOTAS

A empleados nacionales, bancarios y particulares. Nuevo sistema Consulte: DIAG. NORTE 700, p. 9º, Of. 422 Sábados mediodía

Junín, una Vuelta Decisiva Para el Campeonato de TC

CASA Y BORDEU CON EL PANORAMA A SU FAVOR

Eduardo Casá, actual puntero del campeonato argentino de TC, deberá extremar recursos para salir victorioso en Junín.

Juan Manuel Bordeu, volante de Balcarce, será uno de los animadores principales de la carrera que se disputará hoy.

Organizada por el Auto Moto Club se disputará hoy, a partir de las 9.30 horas, la Quinta Vuelta Eusebio Marcilla para Turismo de Carretera. Sin lugar a dudas y debido a su nuevo recorrido, esta competencia resultará sumamente disputada, máxime aún por la cantidad y calidad de los automovilistas. Los dirigentes de la prueba han decidido modificar su circuito a 77,150 kilómetros de extensión, el que deberá ser cubierto durante 7 vueltas para totalizar un recorrido de 540,050 kilómetros.

La idea de adaptar el recorrido fue hecha merced a una concepción moderna y teniendo en cuenta que las máquinas no soportan el esfuerzo como el que podía requerirse en competencias antiguas. Entonces resulta acertado hacer competir turismo de Carretera en un circuito de menor extensión, ya que también es una gran ventaja para los pilotos, en cuanto se les facilita el trabajo de auxilio.

Al mismo tiempo, para los corredores que disputan actualmente las primeras colocaciones del campeonato argentino de TC, deberán poner en la ruta todos sus conocimientos para salir airosos y asegurarse sus posiciones. Tal es el caso de Casá, que suma en total 75 puntos para sus 10 mejores competencias, lo cual pone en evidencia que deberá extremar sus recursos para obtener un primer lugar que le daría mayor cantidad de puntos, cosa que no ocurre con sus rivales, ya que ninguno de ellos alcanza las 10 pruebas con puntaje en su haber, por lo que el puntaje resultaría neto. En ese sentido sobresale Juan Manuel Bordeu, que será un rival muy importante del actual puntero.

La lista de los participantes, calificada y numerosa, es la siguiente: Héctor Figlioli, "Carlos Vidal", Nasiff Stéfano, Rodolfo de Alzaga, Rubén Roux, Angel T. Rienzi, Ricardo Sauze, Arides Alzari, Alberto Barragan, R. Irazusta, José Santolaya, Carlos Castagnola, Rubén Fulco, Domingo López Oribe, Mario Tarducci, Carmelo Galbato, "Bamse", José Manzano, César H. Malnatti, "Sandokán II", Eduardo Casá, Juan Manuel Bordeu, Juan Carlos Perkins, Dante Emiliozzi, Carlos Menditeguy, Carlos Pairetti, Oscar Cabalén, Mariano Calamante, Julio R. Faustino, Juan R. Machado, "Atalaya", Alberto Gómez, Norberto Polinori, Luis J. Villa, Eduardo Matías, Cesáreo Castaño, Melquíades Bengochea, Julio De Dios, Armando Bergamini, Sergio Eraso, Antonio Del Vitto, José Lionetti, Miguel Bahillo, Raúl O. Gougy, Raúl O. Rodríguez, Vicente Galluzzo, Felipe D'Alessio, Nello Marsilli, Remo Gamalero, Ulises Porciel (h.), Raúl Atún, Jorge Grimoldi, Rogelio Fofano, Carlos Martinero, Armando J. Ríos, José Rodríguez Larquin, Oscar Brignone, Juan F. Luluaga y Fermín Maceratessi.

En cuanto al horario ha sido fijado para las 9.30 y los volantes partirán con un intervalo de 10 segundos. En caso de superar los corredores el número de 50, se realizarán anteriormente pruebas de clasificación para un mejor ordenamiento de la partida. El puntaje para el campeonato argentino es de 9, 6, 3 y 1 puntos para los cuatro primeros puestos, y los premios serán de $ 330.000 al ganador de la carrera; al vencedor de cada uno de los 7 circuitos $ 40.000; al primero de los no ganadores $ 60.000, y al corredor que obtenga el record de vuelta $ 50.000.

"F-1": Más Triunfos Para Ser Campeón Mundial

PARIS, 15 (Associated Press). — La Comisión Deportiva Internacional de la Federación Automovilística Internacional anunció hoy una modificación en el método de contar puntos para el Campeonato Mundial de Volantes.

El cambio coincide con un aumento en el número de carreras para coches de la fórmula uno que se usan para determinar el campeonato. El año que viene habrá once carreras.

Este año los siete mejores resultados contaron en las nueve carreras para los puntos de los volantes individuales. El año que viene el calendario será dividido en dos partes, con seis carreras en la primera parte y cinco carreras en la segunda. Los cinco mejores resultados de la primera parte contarán para el Campeonato de Volantes y los cuatro mejores resultados de la segunda parte.

• Reto Europeo

La Comisión Deportiva Internacional en su reunión de esta semana también aprobó un reto europeo para volantes de fórmula 2, que se basará en carreras en Francia, Gran Bretaña, Alemania occidental, Italia, Bélgica, España, Holanda y Suecia.

Tres carreras de Francia y Gran Bretaña contarán para el reto, dos carreras en Alemania occidental e Italia y una carrera en Bélgica, España, Holanda y Suecia.

Las fechas para las carreras de gran premio de la fórmula uno que cuentan para el Campeonato Mundial de Volantes son: enero 2, Africa del Sur; mayo 7, Mónaco; junio 3 ó 4, Holanda; junio 18, Bélgica; julio 2, Francia; julio 15, Gran Bretaña; agosto 6, Alemania; agosto 26, Canadá; setiembre 10, Italia; octubre 8, Estados Unidos; octubre 22, México.

• 1.000 Kilómetros

PARIS, 15 (EFE). — Resultado de la segunda prueba de ensayos de los Mil Kilómetros Paris, que se correrán mañana a las 10.30 en el circuito de 7km801 del autódromo de Linas Montlhery, celebrada hoy:

1º, Piper David-Parkes Michael (Gran Bretaña), con Ferrari, 2'49"; promedio, 166km194. 2º, Jo Schlesser-Atwood Richard (Francia-Gran Bretaña), con Ford, 2'49"5 10. 3º, Vaccarella Nino-Casoni Mario (Italia), con Ford, 2'50"2 10. 4º, Bianchi Lucien-Bianchi Mauro (Bélgica), con Ferrari, 2'50"5 10. 5º, Beltoise-Servoz-Gavin (Francia), con Matra SP, 2'51"7 10. 6º, Schutz Udo-Herrmann Hans (Alemania), con Porsche, 2'53"4 10. 7º, Koch G.-Neersfach J. Alemania), con Porsche, 2'54". 8º, Buchet R.-Klass G. (Francia), con Porsche, 2'54"4 10. 9º, Beurlys-Mairesse W. (Bélgica), con Ford, 2'55". 10º, Guichet J.-Ballot-Lena (Francia), con Porsche, 2' 56". 11º, De Udy M.-Davis Colin (Gran Bretaña), con Porsche, 2'58"4 10. 12º, Jaussaud J. P.-Pescarolo H. (Francia), con Matra SP, 3 minutos.

"Hurricane" Carter Ha Sido Detenido, Acusado de un Triple Asesinato

PATERSON, Nueva Jersey, 15 (France Presse). — El peso medio norteamericano Rubin "Hurricane" Carter, de 29 años, fue detenido esta mañana en compañía de John Artis, de 21, acusados de haber asesinado a tres personas durante una tentativa de asalto perpetrada en junio ppdo. en Paterson.

Carter, que peleó sin éxito por el título mundial de los medios contra Joey Giardello en 1964, había sido ya detenido una vez junto con Artis, poco después del citado atraco, pero ambos fueron puestos en libertad por falta de pruebas.

Las investigaciones establecieron que dos hombres armados con revólveres penetraron en un bar de Paterson el 17 de junio ppdo. y comenzaron a disparar contra las cuatro personas que se hallaban presentes con el objeto de eliminar a cualquier testigo. Tres de las personas murieron y la cuarta, una vez recuperada de sus heridas, reveló las señas de los atacantes.

El último combate de Carter fue el realizado en Rosario, Argentina, el 5 de agosto ppdo., perdiendo por puntos ante Juan Carlos Rivero.

Carter y Artis fueron llevados al tribunal a las 9.30 y encausados ante el juez Charles Alfano. Fueron detenidos sin fianza hasta una audiencia el 25 de octubre.

Al ser llevados a sus celdas, Carter se enjugó lagrimas. Las víctimas fueron George Oliver, de 52 años, el barman y los clientes George Nauyoks, de 60 años y Hazel Tanis.

BASQUET: BOCA, INVICTO EN LA BUENOS AIRES Y EN LA PORTEÑA, RACING Y CRESPO

Se disputó el viernes la primera fecha de las revanchas de la Asociación Buenos Aires de Básquetbol. Los resultados fueron los siguientes: Zona A: River 90, Atlanta 71. Este fue el único partido disputado, los tres restantes fueron suspendidos por el mal tiempo reinante. Zona B: Barracas Juniors 80, Sportivo Alsina 57; San Lorenzo 69, Barracas Central 48, y Lanús 65, Huracán 44. El cotejo El Porvenir-Independiente se suspendió por la lluvia.

• Buen Triunfo de River

En el gimnasio de San Lorenzo, se enfrentaron el que hizo las veces de local, Atlanta, y River. El cotejo alcanzó momentos de real intensidad durante el primer tiempo, ya que Atlanta, que se encontró en desventaja, en base a gran voluntad y entusiasmo, consiguió arribar al término del mismo en ganancia: 41 a 40. Pero sus hombres no pudieron mantener el ritmo enloquecedor que le habían impuesto a la lucha y sucumbieron en la parte complementaria. River, que terminó más entero, arribó a un final muy cómodo y se impuso 90 a 71.

Zona A

EQUIPOS	J.	G.	P.	Tf.	Tc.	Pts.
* Boca Jrs.	7	7	—	561	453	7
River Plate	8	7	1	610	521	7
* G. E. V. S.	7	5	2	483	448	5
Atlanta	8	4	4	570	593	4
* Vélez	7	3	4	519	519	3
* Talleres	7	1	6	396	430	1
* Indep. Burzaco	7	1	6	432	512	1
* Temperley	7	1	6	371	425	1

Zona B

EQUIPOS	J.	G.	P.	Tf.	Tc.	Pts.
* Independiente	7	6	1	488	373	6
Lanús	8	6	2	501	455	6
San Lorenzo	8	6	2	622	530	6
Barracas Jrs.	8	6	2	488	433	6
Barracas Central	8	3	5	465	512	3
Huracán	8	2	6	443	414	2
Sportivo Alsina	8	2	6	441	525	2
* El Porvenir	7	—	7	412	488	—

* Todos estos equipos tienen un partido pendiente.

• En la Porteña

A pesar de la intemperancia del tiempo se cumplió, completa, una nueva fecha del torneo superior que organiza la Asociación Porteña de Básquetbol.

Los resultados. Zona 1: San Andrés 82, Comunicaciones 71; Racing 55, Imperio Juniors 49 y GEBA 85, Scholem Aleijem 79.

Zona 2: Villa Crespo 95, Macabi 72; Círculo Urquiza 61, Municipalidad 53; G. y E. de Villa del Parque 69, Claridad 59, y Morón 72, Def. de Santos Lugares 60.

Zona 1

FQUIPOS	J.	G.	P.	Tf.	Tc.	Pts.
Racing	7	7	—	388	340	7
Scholem Aleijem	8	4	4	436	438	4
G. y Esgrima	7	4	3	310	331	4
Sp. Buenos Aires	7	4	3	354	350	4
San Andrés	7	4	3	504	468	4
Imperio Juniors	7	3	4	365	360	3
17 de Agosto	7	3	4	349	377	3

Zona 2

FQUIPOS	J.	G.	P.	Tf.	Tc.	Pts.
Villa Crespo	7	7	—	592	482	7
O. S. N.	7	6	1	494	454	6
Def. Stos. Lugares	7	5	2	494	454	5
Círculo Urquiza	7	4	3	517	484	4
Morón	7	4	3	524	467	4
Municipalidad	7	3	4	471	494	3
V. del Parque	7	2	5	463	504	2
Macabi	7	1	6	410	483	1
Claridad	8	—	8	463	652	—

JOHNSON POSTERGO SU VIAJE HASTA EL LUNES

NUEVA YORK, 15 (Reuter y Associated Press). — El peso pesado Amos Johnson, séptimo en el ranking mundial de la categoría, que el próximo sábado enfrentará en el Luna Park de Buenos Aires a "Ringo" Bonavena, postergó su viaje para mañana. Sin embargo, su manager, Joe Pelino, declaró que se debía a "problemas de pasaporte", aunque se teme que haya sido por la bolsa que le ofrecieron. No obstante eso, su viaje ha sido confirmado para mañana por la tarde, estimándose que arribará a Buenos Aires el martes de la próxima semana.

• Llegó a Tokio

TOKIO, 15 (Reuter). — Antonio Herrera, de Colombia, cuarto aspirante al título mundial de peso pluma, arribó hoy a esta ciudad para pelear con el campeón mundial japonés Harada, peso gallo. El combate —en el que no estará en juego la corona— se efectuará el 25 del corriente en Osaka.

• Fue Postergada

TOKIO, 15 (Associated Press). — La pelea entre el campeón mundial mosca Horacio Accavallo, de Argentina, y el japonés Koyoshi Tanabe, fue postergada para fines de diciembre o principios de enero, según dijo hoy el promotor Fumiaki Ojumara. El combate había sido fijado para el 7 de noviembre, pero ha sido diferido debido al estado físico del campeón. La postergación ha sido convenida telefónicamente con el organizador George Parnassus.

• Rivas Confiado

ROMA, 15 (Reuter). — El pugilista venezolano Vicente Rivas predijo que la pelea de la próxima semana por el título mundial de los livianos juniors con Sandro Lopopolo, será muy dura. Bromeando con los periodistas, dijo que esperaba que el campeón estuviera mucho mejor preparado físicamente que cuando lo derrotó en Caracas el mes de julio último. Rivas, de 32 años, agregó que no tiene problemas para mantenerse en peso.

Confitería Espectáculo
Patio de Tango
Avda. CORRIENTES 1445
¡¡HOY, EXCLUSIVOS!!
OSVALDO PUGLIESE
ALBERTO MARINO
CHOLA LUNA
y gran elenco
Pianos: Debarbieri - 45-4545

CALIDAD A VASO FIRME!
VINO HORIZONTE
TALINDO... LINDO... GUSTELO!..

DISPUTASE EL GRAN PREMIO SAN ISIDRO

April Fool es Carta

Dotado de una recompensa de pesos 2.000.000 al triunfador, el Gran Premio San Isidro, centraliza la reunión que se cumplirá en el hipódromo norteño. Abierto a la participación de productos nacidos desde el 1º de julio de 1963, la competencia presenta un candidato de perfiles bien definidos en April Fool, que lleva realizada una valiosa campaña y cuyos ejercicios preparatorios lo señalan en un momento sumamente propicio en la preparación, y de ahí que resulta muy probable su victoria en este importante encuentro.

• *April Fool*

Todo permite anticipar la actuación descollante y el probable triunfo de April Fool en el Gran Premio San Isidro, ya que el pensionista de Juan Lapistoy ha acreditado méritos para ser considerado el favorito obligado del encuentro. En efecto, el hijo de Court Hartwell lleva realizada una campaña muy meritoria, que incluye como pasos más cercanos su espectacular victoria sobre el perdedor Locativo —45 cuerpos—, en el buen tiempo de 2'17" para los 2200 metros, haciendo así suyo el clásico Eduardo Casey, y un triunfo a expensas de Laborioso, Pairo y Domremy en 2'3"1|5 para los dos kilómetros en Palermo. April Fool correrá por primera vez en San Isidro, pero a juzgar por su floreo de 2'36"4,5 y brillante parcronica EN EL TURF

tida final de la víspera, el césped no será un impedimento para su normal desempeño.

• *Gallero*

Guido Benvenuti presentará a su pupilo Gallero, que se halla pronto a cumplir una performance descollante, ya que su training es el ideal para afrontar los rigores de la brava lucha. El descendiente de Gulf-Weed y Belina, será de la partida con el auspicio que le acuerda su reciente segundo puesto a 6½ cuerpos de Leoncito en 1'36"2|5 para la milla, dejando a su vez atrás a Jabiclo y otros bravos oponentes, en demostración muy buena de por sí y que se valoriza porque marcaba su retorno, tras un período de inactividad. Ha completado su mejor forma y es indicado a finalizar en los puestos preferenciales.

• *El Guitarrero*

Para apreciar debidamente la chance de El Guitarrero conviene pasar por alto su desempeño en el Gran Premio Nacional, donde arribó sexta a 6½ cuerpos del campeón Forli. En esta oportunidad, puede responder a su anterior victoria por 1½ cuerpo sobre Snow Cake, Vin Vin y Tully From, en 2'36", Palermo y de ahí que puede llegar a entreverarse en gran forma.

• *Otros Rivales*

Además de los rivales mencionados, intervendrán en el Gran Premio San Isidro, Snow Cake, que en el Nacional ocupó el quinto puesto, habiendo seguido muy bien desde entonces y Cortijo, que al paso de seis presentaciones todavía se mantiene en la categoría de perdedor.

La Tabla de Salvación

Vista la holgada victoria alcanzada ayer por Rolito en Palermo, bien se le puede buscar contras a los favoritos de la 5ª carrera norteña ya que

PARAPOCO

que viene de escoltar al hijo de Rómulo en el circo sureño, será de la partida en esa prueba, preparado como para no fallar. Cuidado entonces, con el colorado de Giménez.

TABLAS MATEMATICAS

1ª CARRERA	
Tavisil	78.00
Nabuba	76.40
M. Carpet	72.93
P. Pulgas	72.04
Cocaleca	70.73
Gachera	70.00
2ª CARRERA	
I. Diana	84.00
Palmún	83.27
Baro'trica	82.00
Bambolina	79.64
Sirga	78.34
Suertuda	77.95
S. Moon	77.71
L. Leave	77.55
Luciente	76.20
Margarine	76.19
3ª CARRERA	
Escan'loso	77.20
Guapo	77.19
Dali	77.00
S. Her'so	76.65
Dagré	73.33
Com'drón	73.00
Azincourt	68.93
4ª CARRERA	
Chalanera	77.33
Pixy Axe	72.60
Herovie	70.76
Aragonita	70.00
C. d. Luxe	69.00
La Mos'ta	63.37
5ª CARRERA	
Arroyón	80.20
Feno'nal	79.80
Parapoco	77.13
Color	76.20
Matacán	75.93
Vértice	74.18
R. Line	72.70
6ª CARRERA	
A. Fool	83.00
El G'rrero	81.20
Gallero	80.40
S. Cake	80.00
Diabólico	78.50
Cortijo	77.50
7ª CARRERA	
La Ohi'da	83.33
Melódica	83.23
L. Wire	83.10
Huesca	83.07
V. Nasrul	82.60
Hidalga	81.77
Chaujerry	80.66
Paradi'ca	78.40
Hardiment	78.18
Felice	77.6[illegible]
Dinarzade	74.[illegible]
8ª CARRERA	
Hidalga	84.[illegible]
La Puerta	83.[illegible]
West Ham	82.[illegible]
Onay	82.00
Abronta	81.6[illegible]
Sirga	81.[illegible]
Geórgica	79.[illegible]
Lioness	79.1[illegible]
Chirlata	79.15

PUEDE LUCIRSE

CON INDIA DIANA tiene oportunidad de lucimiento Aníbal Etchart, firme puntero de la estadística.

San Isidro: Programa Para Hoy con Detalles de las Actuaciones de los Competidores

1ª Carrera — Pr. RIESGO (1959) — 1000 Mts. — A las 13.—

Para yeguas de 4 y 5 años que no hayan ganado. Peso: 4 años, 57 kilos; 5 años, 53 kilos.

4 ULT. PERF	ANOTADOS		JOCKEYS	e|k. PADRE-MADRE	CUIDADOR	ULTIMAS PERFORMANCES
2S 0P 5P 0S	1 TAVISIL	13	C.O.Sáenz	4|57|Parral-Talamera	N. L. Corrado	2ª G. Rivero 56 k. a 3 cps. de Ctnrillón 56 - 58"2|5, 626.000 en 9.043.300, S.I. (14|11|65)
0P 5L 0L —	2 DOÑA	5	D.Magariño	4|57|D. Orete-Arminda	J. F. Penna	13ª D. Magariño 54 k. a 31 cps. de Sunrise 57 - 1'5"3|5, 12.600 en 8.850.050, H.P. (9|10|66)
0P 0P 6S 0P	3 GOLDEN BELL	2	H.R.López	4|57|Reuello-G. B'tagne	L. A. Ferro	10ª J. Ortiz 56 k. a 8 cps. de Perniche 56 - 1', 31.300 en 2.483.400, H.P. (23|4|66)
5P 6P 6S 0P	4 POCAS PULGAS	6	J.Perfetto	4,57|Perdigord-Pa'leia	N. Sánchez	5ª J. Perfetto 54 k. a 5¾ cps. de Baiclay 57 - 1'7"1|5, 1.325.350 en 5.033.550, H.P. (18|9|66)
0P 0P 0P —	5 A. DI FONTE	7	M.De Marco	4|57|Aurreko-Eglantine	J. R. d.l. Cruz	10ª L. R. Martínez 57 k. a 13 cps. de Romura 57 - 58"3|5, 13.950 en 3.309.500, H.P. (17|8|66)
2P 2P 0P 0P	6 NABUBA	11	no correrá	4|57|Navarés-H. Qué	H.A. Vazón	2ª L. R. Martínez 57 k. a ¾ cpo. de Neatly 54 - 1'6"2|5, 608.150 en 3918.650, H.P. (16|7|66)
6L 0L 0P —	7 CANADIAN LASS	9	A.Gaitán	4|57|Cogac-Rebusucada	M. Escagües	6ª M. De Marco 54 k. a 10½ cps. de Corona 56 - 1'13"3|5, 24.365 en 2.630.185, L.P. (12|10|65)
0P 0S 6L 3P	8 GUAPEZA	12	no correrá	4|57|AmblerII-G. D'esse	G. F. Glaria	5ª R. Tavella 57 k. a 8 cps. de D. Livi 55 - 1'21"3|5, 509.700 en 2.698.175, L.P. (12|10|66)
5P 6P 5P 2P	9 COCALECA	14	D.Brunetto	4|57|Cullahall-Bladia	A. S. Alvariza	5ª A. Etchart 57 k. a 5¾ cps. de Sunrise 57 - 1'5"3|5, 1.038.550 en 8.850.050, H.P. (9|10|66)
4P 0P 0P 0P	10 GACHERA	15	E.Navarro	4|57|Nyagal-Guita	R.A. Nevi	4ª E. Navarro 57 k. a 8 cps. de N. Lista 57 - 1'2"1|5, 804.100 en 5.786.750, H.P. (25|9|66)
— — — —	11 KLAY	3	J.Periale	4|57|Venusto-Kassala	L. E. Crosato	Debuta
2P 2P 4P 0P	12(MAGIC CARPET	4	no correrá	4,57|Malambo-Themis	J. Calcagno	2ª I. Leguisamo 57 k. a 3 cps. de Sunrise 57 - 1'5"3|5, 843.850 en 8.850.050, H.P. (9|10|66)
0L 0P 0S 3S	13(TINDAYA	8	X.X.	5,53|Tiberio-Siedra	ídem	8ª E. Olguín 53 k. a 16 cps. de La Mariucha 53 - 1'14"2|5, 15.225 en 893.100, L.P. (4|9|66)
0S 0P 0S 0P	14 COTI MALEN	1	J.Lavia	5|53|Sedero-Glamour	A. Alvarez	12ª H. Salas 53½ k. a 23½ cps. de Near 57 - 1'25"4|5, 1.900 en 4.231.400, S.I. (10|7|66)
— — — —	15 PERENTORIA	10	no correrá	5,53|Toropí-Pequeña	G. Desvard	Debuta

Candidata: TAVISIL (1) — **Enemiga: Cocaleca (9)** — **Sport: Pocas Pulgas (4)**

2ª Carrera — Pr. TRES PUNTOS (1962) — 1400 Mts. — A las 13.50

Para yeguas de 4 y 5 años ganadoras hasta $ 950.000 en primeros puestos. Peso: 4 años, 52 kilos; 5 años, 50 kilos.
EN ESTA CARRERA COMIENZA LA APUESTA TRIPLE

5P 5L 5P 4P	1(SNOW SMILE	21	C.Sauro	4 61 |Snow Cat-Vicla	M. Acosta	5ª J. Walsh 48 k. a 14¾ cps. de N Gwynne 62 - 1'50"1|5, 126.950 en 4.231.750, H.P. (24|9|66)
0S 0P 1P 1S	2(VIPERIA	17	O.Tévez	4 57½|Claro-Virkate	idem	12ª A. Etchart 57 k. a 9¼ cps. de Lioness 57 - 1'31"3|5, 249.200 en 2.265.850, S.I. (10|7|66)
6P 3P 5P 4S	3)SUERTUDA	16	I.Leguisamo	4 60½|T. Tabbi-S'wdrop	J. M. Ferro	6ª I. Leguisamo 54½ k. a 3¼ cps. de Flapper 60 - 1'6"2|5, 921.700 en 6.362.300, H.P. (18|9|66)
4L 6P 5P 1P	4(SIRGA	15	no correrá	4 55 |C.t.Great-S. H'oa	ídem	4ª G. Rivero 53 k. a 4¾ cps. de Bambolina 55 - 1'40"3|5, 306.800 en 2.907.675, L.P. (21|9|66)
1L 3L 4L 2L	5 BAMBOLINA	5	P.Sierra	4'60 |Baroja-T'molina	J. P. Ojeda	1ª P. Sierra 55 k. por ¾ cpo. a P. Burra 54 - 1'13"3|5, 470.975 en 2.907.675, L.P. (21|9|66)
0L 6P 6P 5S	6 MI CIELO	19	N.Fernández	4 59½|t Home-B'meure	I. S. Galván	9ª R. Alzamora 54½ a 12¾ cps. de La B'dida 59 - 1'12"3|5, 250.550 en 4.981.900, L.P. (25|5|66)
5L 1L 1L 2L	7 BAROMETRICA	18	no correrá	4'58½|B'yanII-F'tnate	B. Ginocchio	5ª I. Gorrais 54 k. a vs. cps. de Paimún 50½ - 1'39"4|5, 393.025 en 2.336.500, L.P. (14|10|66)
5S 1S 4S 3S	8 HUIJA	24	R.Ciafardini	4 57½|Resuello-Iliria	J. F. Penna	5ª R. Ciafardini 56 k. a 3 cps. de R. Corona 56 - 59"2|5, 437.200 en 2.592.850, S.I. (25|5|66)
4P 6P 2P 3P	9 SNOW MOON	11	E.Jara	4'57½|S. Cat-L. Parka	E. Pascual	4ª E. Jara 57 k. a 1¼ cpo. de Fantastic 56 - 1'7", 2.787.350 en 11.478.050, H.P. (1|10|66)
1P 2P 1P 0P	10 INDIA DIANA	20	A.Etchart	4 57 |G. Court-Dianita	E. M. Vitale	1ª A. Etchart 57 k. por 5½ cps. a Bocatta 54 - 1'31"1|5, 1.055.350 en 2.108.400, H.P. (9|10|66)
6L 6L 0L 0L	11 AMBARI	2	no correrá	4 57 |Atabor-Asunción	L. Fá (h).	6ª N. Vismara 55 k. a vs. cps. de Paimún 50½ - 1'39"4|5, 90.650 en 2.336.500, L.P. (14|10|66)
4L 6L 0P 3S	12 LUNA BRUJA	4	no correrá	4'56½|Tirreno-Brujazul	A. L. Salvati	4ª M. García 54 k. a 4¼ cps. de Plástica 57 - 1'14"3|5, 110.925 en 3.272.650, L.P. (2|10|66)
1L 1L 6P 0P	13 PALMUN	8	no correrá	4 56½|C.t.Great-Nusha	J. A. Pregi	1ª J. C. Srur 50½ k. por 1½ a La Moratoria 57½ - 1'39"4|5, 834.450 en 2.336.500, L.P. (14|10|66)
0L 4L 3L 2S	14 CON CORONA	22	no correrá	4 55½|B'anicus-C'ación	O. Rodríguez	U. J. Walsh 53½ k. a vs. cps. de Paimún 50½ - 1'39"4|5, 200.550 en 2.336.500, L.P. (14|10|66)
5L 6L 2L 0P	15 AZALEE	1	J.Vallejos	4 55 |Apóstol-B. Fleur	A. Díaz	5ª J. Camoretti 55 k. a 4 cps. de S. Fleet 55 - 1'41"2|5, 489.125 en 4.193.700, L.P. (30|9|66)
1L 4L 1L 0L	16 LUCKY LEAVE	6	no correrá	4 55 |L. Light-G. Leave	H. C. Solari	1ª J. A. Díaz 53 k. por ¾ cpo. a Genialidad 53 - 1'41", 77.125 en 2.911.150, L.P. (4|9|66)
5S 0S 1P —	17 LUCIENTE	23	J.Rolón	4'54½|T. Castle-E'dorosa	L. M. Pecci	5ª A. Cufré 53½ k. a 3½ cps. de Yellow Grass 54 - 58"2|5, 317.900 en 2.369.650, S.I. (9|7|66)
5P 5L 5L 3R	18 BRIEF	14	H.Núñez	4 54½| El C'rrón-B'quela	I. Núñez	5ª M. Giles 49½ k. a 9¾ cps. de Daystar 58 - 1'36"3|5, 145.950 en 14.061.400, H.P. (29|5|66)
0S 0P 1S 3L	19 CELEBRADA	10	no correrá	4 54½|Ch'alryl-E'ance	A. Tedeschi	9ª R. Royo 53½ k. a 12½ cps. de Good Life 53½ - 1'2|5, 17.800 en 1.167.600, S.I. (25|6|66)
0L 3L 0S 1L	20 YOSI	3	R.Rutti	4 54 |Argur-Yeola	Ang. García	5ª R. Rutti 57 k. a 4¼ cps. de Baiclay 57 - 2'4"2|5, 123.350 en 14.067.900, S.I. (12|10|65)
0L 0P 0P 0P	21 TUCAMELIA	13	no correrá	4 53 |Tucano-At'ntada	A. Jaimes	Ul. A. D'Aponte 56 k. a vs. cps. de Rondina 53 - 1'30"2|5, 121.475 en 2.452.620, L.P. (19|9|65)
2P 3P 3L 4L	22 MARGARINE	9	D.Brunetto	5|52½|L'ador-M. C'quita	O. J. Martínez	2ª R. Encinas 51 k. a la cab. de Neatly 53 - 1'5"2|5, 287.950 en 2.437.400, H.P. (24|9|66)
0P 6P 4P 5P	23 PAV. IMPERIAL	7	no correrá	5|52 |Evadido-Pavana	G. Desvard	8ª I. Leguisamo 55 k. a 12¼ cps. de Bocatta 54 - 1'52"4|5, 74.900 en 2.558.400, H.P. (2|10|66)
3L 0L 0P 0P	24 BRAME	12	no correrá	5|51½|Brando-Mesalina	N. L. Corrado	3ª O. Corbalán 57 k. a 4½ cps. de Dusha 57 - 1'28"1|5, 8.775 en 2.022.675, L.P. (17|7|66)
0P 0S 0S 0L	25 S'PRE SIEMPRE	23	A. Quinteros	5151 |Testigo-Ax	A. E. Elnen	12ª J. Lago 56 k. a 16¾ cps. de Faveia 56 - 1'4"3|5, 6.950 en 2.183.050, H.P. (20|3|65)

Candidata: INDIA DIANA (10) — **Enemiga: Snow Moon (9)** — **Sport: Bambolina (5)**

3ª Carrera — Pr. TUMULTO (1961) — 1020 Mts. — A las 14.40

Para potrillos de 3 años que no hayan ganado. Peso: 56 kilos.
EN ESTA CARRERA CONTINUA LA APUESTA TRIPLE

0P 6P — —	1 RAFRA	18	J.Camoretti	3|56|R'sguño-Zafradora	A. S. Alvariza	7º J. Camoretti 56 k. a 24½ cps de Mataldi 56 - 1'30"3|5, 119.450 en 2.562.350, H.P. (18|9|66)
0L — — —	2 BERSAGLIERI	14	H.Artigas	3|56|Gric-Blarney	T. Arana	13º D. Demilio 55 k. a 20¾ cps. de Clearing 55 - 1'1"4|5, 92.900 en 2.140.050, L.P. (8|5|66)
6P 0P — —	3 SIMIL	2	D.Magariño	3|56|Señoril-Sinmora	O. C. Bazán	6º D. Magariño 53 k. a 14¾ cps. de Martincho 56 - 1'7", 1.196.450 en 16.665.200, H.P. (2|10|66)
— — — —	4 FREGAO	5	no correrá	3|56|Bonín-Fregate	J. J. B'mano	Debuta
— — — —	5 TAOLO	21	J.Ortíz	3|56|Tatán-Mariscaal	J. Boeme	Debuta
3P 4P 6P 2P	6 DALI	20	no correrá	3|56|Es'pido-Fantasie	A.A. Brenta	3º P. Sierra 55 k. a 5 cpos. de Pindari 53 - 1'7"4|5, 665.450 en 8.207.500, H.P. (2|10|66)
0L 0P — —	7 REFERENDUM	9	O.Domínguez	3|56|Rugosa-Redoubtable	J. P. Brondo	13º J. Ortiz 55 k. a 20 cps. de Urrezkoa 55 - 1'29", 6.526 en 1.622.775, L.P. (13|5|66)
4P 4L 0P —	8 ESCANDALOSO	7	no correrá	3|56|RodinII-Escamada	R. I. P. Bruno	4º R. Tavella 56 k. a 4½ cps. de Empire Street 56 - 1'4"3|5, 911.250 en 12.357.150, H.P. (24|9|66)
5P 3P 0P 0P	9 DAGRE	1	L.R.Martínez	3|56|Quique-Mandora	J. R.d.l. Cruz	5º R. Tavella 56 k. a 6¾ cps. de Rolido 56 - 1'5"2|5, 1.213.450 en 16'733.500, H.P. (11|9|66)
0P — — —	10(MATRERO	3	E.Jara	3|56|M. Tracks-Canzoni	J. Etche'ury	9º J. Torres 56 k. a 19½ cps. de Romsolc 56 - 1'5"3|5, 756.950 en 4.923.000, H.P. (30|7|66)
0P 0P 3S —	11(COMPADRON	13	J.Torres	3|56|M. Tracks-J. Queen	O. Zarlengo	10º A. Etchart 56 k. a 14¼ cps. de Pirujo 56 - 58"3|5, 4.055.000 en 20.874.300, H.P. (17|8|66)
0L 0L — —	12 CANCAN	6	G. Pereyra	3|56|My Love-Carvana	E. P. Fogo	6º R. Tavella 55 k. a 27½ cps. de B'quichuelo 55 - 1'16"1|5, 118.225 en 2.402.875, L.P. (7|4|66)
— — — —	13 OKEY CHIEF	17	J.Contreras	3|56|G. Chief-Okayama	J. G. Giles	Debuta
0L — — —	14 JUBILEE	11	N.Fernández	3|56|Laudable-Jineta	A. Gorosito	Ul. O. Alen52 k. a vs. cps. de Inaco 56 - 1'21"2|5, 1.175 en 1.167.425, L.P. (7|8|66)
0P 0L 0P 0L	15 FLAXMAN	12	D.Demilio	3|56|Domselar-Zorrita	V Guarneri	14º P. Quevedo 53 k. a 33¼ cps. de Mimisterio 56 - 1'52", 17.750 en 17.8754350, H.P. (25|9|66)
— — — —	16 BRAVADO	16	R.Armesto	3|56|Baroja-Zorrita	O J. Martínez	Debuta
3P 0P 0P 5P	17 S. HERMOSO	10	no correrá	3|56|Gibón-Salesiana	O. H. Martínez	3º O. Cosenza 56 k. a 2½ cps. de Rolido 56 - 1'5"2|5, 923.900 en 16.733.500, H.P. (11|9|66)
0P — — —	18 PROTON	15	J.Ibarra	3|56|Barón-Prolista	F. S. Melo	13º J. Martino 54 k. a 32 cps. de Senior 56 - 1'4"2|5, 48.750 en 6.737.800, H.P. (3|9|66)
0P 0P — —	19 SOL DORADO	8	A.A.Domínguez	3 56|S. Festival-Da'asla	R. Romero	10º A. A. Domínguez 56 k. a 18 cps. de Pindari 53 - 1'7"4|5, 29.950 en 8.207.500, H.P. (2|10|66)
4P 0P 0P 5P	20 GUAPO	4	A Etchart	3|56|Argos-Gavotteli	R.Salazar	4º O. Cosenza 56 k. a 3¼ cps. de Pirujo 56 - 58"3|5, 691.000 en 20.874.300, H.P. (17|8|66)
0P 2P 0P 6P	21 AZINCOURT	19	no correrá	3,56|Rianco-Bataille	A. Tedeschi	7º R.Ciafardini 56 k. a 12¼ cps. de Rolido 56 - 1'5"2|5, 4.997.050 en 16.733.500, H.P. (11|9|66)

Candidato: MATRERO (10) — **Enemigo: Taolo (5)** — **Sport: Referéndum (7)**

4ª Carrera — Pr. ARTURO A. (1960) — 2000 Mts. — A las 15.25

Para potrancas de 3 años que no hayan ganado. Peso: 56 kilos.
EN ESTA CARRERA FINALIZA LA APUESTA TRIPLE

— — — —	1(CITERES	7	H.Ciafardini	3|56|Sideral-Lady Love	J. Lapistoy	Debuta
— — — —	2(CAMPANIA	11	no correrá	3|56C. H'well-Mondovi	ídem	Debuta
0P 0P — —	3 ROUSSEROLE	16	E.Jara	3|56 L. P. Prince-Jibilca	J. Maldotti	7ª E. Jara 56 k. a 15¼ cps. de Nature 56 - 1'39"1|5, 1.570.000 en 16.625.450, H.P. (18|9|66)
6P 6P 0P 6P	4 CHETING	6	A.A.Domínguez	3|56|Poderoso-Sonada	R. Romero	7ª J. Perfetto 53 k. a 9¼ cps. de Ondulante 56 - 1'39", 106.000 en 2.961.400, H.P. (1|10|66)
0P 0S — —	5 ONCE MORE	1	A.Longo	3|56|Oise-Zambita	O. Zarlengo	9ª A. Longo 56 k. a 15½ cps. de Masquerade 56 - 1'6"1|5, 396.350 en 7.149.400, H.P. (24|7|66)
— — — —	6 REQUEMADA	5	F.Irigoyen	3|56|Again-Inc'bustible	J. F. Penna	Debuta
0P 0P — —	7 HULA DANCER	2	no correrá	3|56|Huracán-Corbeta	F. Fernández	9ª R. Rodríguez 56 k. a 36¼ cps. de Taria 56 - 1'50"2|5, 16.850 en 5.504.800, H.P. (8|10|66)
6P 3L 3P 3S	8 LA MOSQUETA	15	I.Leguisamo	3|56|Fla'beau-V'gabrava	G. Jerez	6ª O. Cosenza 56 k. a 6½ cps. de Roloway 56 - 2'20"2|5, 477.150 en 12.644.350, H.P. (24|9|66)
0L 6P 0P —	9 CO'TE DE LUXE	4	J.Leguizamón	3|56|S.2Matías-Malahora	F Soumastre	8ª J. C. Srur 52 k. a 10¾ cps. de Conducta 56 - 1'34"3|5, 438.900 en 2.973.975, L.P. (7|8|66)
5L 3L 0P 4L	10 CHALANERA	3	O.Pellegrino	3|56|Chañar-Linajuda	L. Vega	5º G. Pereyra 53 k. a 2 cps. de Litera 53 - 1'14"4|5, 103.475 en 1.049.500, L.P. (3|10|66)
2P 3P 2P 2P	11 PICK AXE	12	J.Torres	3|56|Babu's Pet-Pica	A. L. Salvati	2ª J. Torres 56 k. a ¾ cpo. de Roloway 56 - 2'20"2|5, 2.380 050 en 12.644.350, H.P. (24|9|66)
4P 4P — —	12 ARAGONITA	14	A.Etchart	3|56|Apóstol-Ei-Chú	E. M. Vitale	4ª P. Quevedo 53 k. a 3 cps. de Roloway 56 - 2'20"2|5, 1.467.100 en 12.644.350, H.P. (24|9|66)
5P 0P 0P —	13 CUMBIA	8	J Lozano	3|56|Atlas-Cocca	L. B. Sosa	5ª N. Yalet 56 k. a 4½ cps. de Roloway 56 - 2'20"2|5, 162.100 en 12.644.350, H.P. (24|9|66)
0P — — —	14 ATALIA	13	H.Artigas	3|56|Chaval-Atalaya	L. Saccone	10ª J. Martino 54 k. a 9¾ cps. de Narova 56 - 58"3|5, 185.700 en 14.107.700, H.P. (14|8|66)
0P 0P — —	15 BABADA	10	O.Tévez	3|56|ArturoA.-P'perina	A. T. Vazón	8ª O. Tévez 56 k. a 23½ cps. de Roloway 56 - 2'20"2|5, 1.849.490 en 12.644.350, H.P. (24|9|66)
3L 5L 0L 0L	16 HEROVIE	9	no correrá	3|56| Herodes-Bubbly	V O. Cevasco	3ª J. C. Srur 52 k. a 2 cps. de Chalk Red 54 - 1'42"3|5, 20.225 en 1.057.690, L.P. (7|10|66)

Candidata: PICK-AXE (11) — **Enemiga: Chalanera (10)** — **Sport: Once More (5)**

En las Pistas Norteñas se Registraron Partidas de Gran Mérito

SE APRESTA INDIA DIANA: 41"

Las excelentes condiciones de elasticidad que presentaban las pistas de césped, de vareo y de carreras, donde se cumplieron la mayoría de las partidas finales, permitieron la realización de partidas finales en tiempos muy breves. De acuerdo con la opinión de nuestros cronometristas, corresponde señalar preferentemente los ensayos efectuados por Tavisil, 500 en 29"; India Diana, 700 en 41" en la arena; Taolo, 400 en 22"3 5; Rousserole, 800 en 48"; Fenomenal, 500 en 28"; Truco, 500 en 29", muy cómodo; April Fool, 800 en 44"3 5; Live Wire, 600 en 33"4 5 y Vintage, 800 en 44"3 5, a la par de April Fool, según consta en la crónica siguiente:

LA FIJA DEL DIA

PICK - AXE

Primera Carrera

De San Isidro: Césped de vareo: TAVISIL, C. O. Sáenz, 500 en 29"; GOLDEN BELL, H. López, 600 en 35"4 5; POCAS PULGAS, J. Perfetto, 600 en 36"; arena normal: NABUBA, G. Pereyra, 600 en 36"; COCOLECA, D. Brunetto, 600 en 35"4 5; TINDAYA, P. Quevedo, 500 en 28"3 5; en la auxiliar de correr.

De Palermo: Grande normal: GACHERA, E. Navarro, con filete, 600 en 35"4 5 de los 1800 a los 1200.

Segunda Carrera

De San Iisdro: Césped de vareo: SUERTUDA, G. Rivero, 700 en 42"3 5; BAMBOLINA, P. Sierra, 700 en 42"; HUIJA, R. Ciafardini, y RACHITA, J. Perfetto, 600 en 36"; AZALEE, H. Arracona, 700 en 41"; aux. de correr: SNOW MOON, E. Jara, 800 en 45"3 5; INDIA DIANA, A. Etchart, 700 en 41"; arena normal: LUCIENTE, J. Rolón, 700 en 43"; BRIEF, H. Núñez, 700 en 43"2 5.

De Palermo: SNOW SMILE, C. Sauro, 700 de codo en 42"; VIPERIA, O. Tévez, 700 de codo en 42"; PAIMUN, E. Navarro, 700 en 44"2 5.

Tercera Carrera

De San Isidro: Césped de vareo: RAFRA, J. Camoretti, y COCALECA, D. Brunetto, 600 en 35"4 5; BERSAGLIERI, H. Artigas, 500 en 29"; TAOLO, J. Ortiz, 400 en 22"3 5; COMPADRON, J. Torres, 500 en 28"4 5; GUAPO, A. Etchart, y CLAY, J. Periale, 600 en 35"2 5; aux. de correr: SIMIL, D. Magariño, y FENOMENAL, H. Ciafardini, 500 en 28"; REFERENDUM, C. Domínguez, 500 en 29" 3 5; MATRERO, E. Jara, 600 en 37"2 5.

Cuarta Carrera

De San Isidro: Césped de vareo: ROUSSEROLE, E. Jara y WEST HAM, J. O. Baldo, 800 en 48"; SHETING, A. A. Domínguez, 800 en 49"3 5; CHALANERA, O. Pellegrino, 800 en 49"2 5; PICK AXE, J. Torres, 800 en 49"3 5; CUMBIA, J. Lozano, 800 en 47"2 5; BABADA, J. Leguizamón, 800 en 48"; aux. de correr: CITEREA, H. Ciafardini, 800 en 49"; REQUEMADA, F. Irigoyen, 800 en 47"; COCOTTE DE LUXE, J. Leguizamón, 1000 en 1'1"; ARAGONITA, A. Etchart, 800 en 47".

De Palermo: HEROVIE, J. C. Srur, 800 en 54"2 5.

Quinta Carrera

De San Isidro: Césped de vareo: FENOMENAL H. Ciafardini, y SIMIL, D Magariño, 500 en 28"; URSO, R. Encinas, 600 en 35"3 5; TRUCO, J. Torres, 500 en 29"; ARROYON, R. Ciafardini, 600 en 35"2 5; aux. de correr: SAFICO, O. Domínguez, y POMPEIO, J. Schmit, 500 en 28"2 5; COLOR, A. López, 500 en 28"; SATANIC, E. Jara, 500 en 28".

Sexta Carrera

De San Isidro: Pista de césped principal de correr: APRIL FOOL, H. Ciafardini, y VINTAGE, R. Zapata, 800 en 44"3 5; SNOW CAKE, A. Sánchez, y RHANTOS, F. Irigoyen, 800 en 46" 3 5; EL GUITARRERO, O. Domínguez, 800 en 46"2 5; CORTIJO, C. Sauro, y CARLSON, N. Fernández 800 en 46"4 5, fácil el primero.

De Palermo: GALLERO, A. Etchart, 1000 de codo en 1'1"2 5.

Séptima Carrera

De San Isidro: Aux. de correr: LIVE WIRE, O. Pellegrino, 600 en 33"4 5; DINARZADE, R. Zapata, y MELODICA, M. Ciafardini, 500 en 28"2 5; CHAUJERRY, R. Ciafardini, 500 en 28"2 5; césped de vareo: BRISTAR, V. Emmolo, y AHOGADO, C. Sauro, 600 en 35"; dominando el segundo fácil; MALAGATA, E. Jara, 600 en 35"3 5; LA CHIFLADA, A. Sánchez, 500 en 29"; FELICE, O. Nardi, 600 en 35"3 5.

Octava Carrera

De San Isidro: Césped de vareo: LA PUERTA, C. Sauro, y GAMBUSINO, V. Emmolo, 800 en 49"2 5; FLAPPER, R. Ciafardini, 800 en 48"3 5; LIONESS, J. Torres, 800 en 50"3 5; WEST HAM, J. O. Baldo, y ROUSSEROLE, E. Jara, 800 en 48"; BIGARADE, A. Gaitán, 800 en 50; pista principal de correr: VINTAGE, R. Zapata, y APRIL FOOL, H. Ciafardini, 800 en 44"3 5.

De Palermo: GEORGICA, A. Etchart, 800 de codo en 50"4 5.

San Isidro: Programa Para Hoy con Detalles de las Actuaciones de los Competidores

5ª Carrera — Pr. ION (1958) — 1000 Mts. — A las 16.10

Para potrillos de 3 años que no hayan ganado. Peso: 56 kilos.

4 ULT. PERF	ANOTADOS		JOCKEYS	e.k. PADRE-MADRE	CUIDADOR	ULTIMAS PERFORMANCES
0P 0L 0P —	1 FARMACO	18	I.Gómez	3 56 Fomento-Sonroja	J. Barrientos	11º R. Nístico 53 k. a 17½ cps. de Poussin 56 - 1'38"2 5, 28.150 en 19.944.200, H.P. (11|9|66)
0P 3P 0P 5S	2 FENOMENAL	17	H.Ciafardini	3 56 C'anhall-F Blanche	O. C. Bazán	8º A. Etchart 56 k. a 12½ cps. de Pindari 53 - 1'7"4 5, 2.133.400 en 8.207.500, H.P. (2|10|66)
0P — — —	3 RIO MANSO	20	no correrá	3 56 J. Honor-Fesolution	P A. B'mano	10º P. Prieto 56 k. a 26 cps. de Rixdal 56 - 1'4"2 5, 957.150 en 9.243.000, H.P. (24|9|66)
0L 5L 2L 3L	4 YATAMOR	15	no correrá	3 56 Inca Yata-MsPide	E. C Boni	8º J. Corso 56 k. a 10½ cps. de Atom 56 - 1'7"4,5, 56.650 en 843.175, L.P. (3|7|66)
— — — —	5 SAFICO	19	no correrá	3 56 Make Tracks-T'ambá	J. P. Brondo	Debuta
0P — — —	6 URSO	6	no correrá	3 56 Unico-G. Fibbon	H. Casalotti	8º R. Encinas 56 k. a 15¾ cps. de Ahogado 56 - 1'4"2,5, 22.500 en 3.759.950, H.P. (9|10|66)
0P — — —	7 DON SERGIO	21	no correrá	3 56 E. Ready-Nabatea	M Catapano	11º J. Walsh 55 k. a 22¾ cps. de Loaded 55 - 1'5"1,5, 279.550 en 13.263.150, H.P. (26|6|66)
— — — —	8 TORNEO	16	no correrá	3 56 Timor-The Berry	F. A. Costa	Debuta
— — — —	9 PAVILLON	4	X.X.	3 56 Evadido-Pavana	G. Desvard	Debuta
— — — —	10 TRUCO	2	J.Torres	3 56 M. Tracks-T'ambá	O Zarlengo	Debuta
4L 6P 6L —	11 MATACAN	5	no correrá	3 56 Magabit-Beligera	P S. Farina	4º A. Cufré 56 k. a 5½ cps. de Rolito 56 - 1'7"3 5, 49.966 en 2.263.125, L.P. (18|9|66)
0P — — —	12 THOMSON	14	G.Rivero	3 56 T. Chiseller-Tutora	J. M. Ferro	8º G. Rivero 56 k. a 26½ cps. de Mataldi 56 - 1'30"3 5, 33.760 en 2.552.350, H.P. (18|9|66)
2L 0P 5S —	13 PARAPOCO	12	C.Sauro	3 56 Paraná-Samaria	J Giménez	2º E. Olguin 56 k. a 4 cps. de Rolito 56 - 1'7"3 5, 213.825 en 2.263.125, L.P. (18|9|66)
4P 2P 2P 6P	14 ARROYON	10	A.Etchart	3 56 Esta'pido-Canaleta	A. J. G'netti	4º G. Rivero 56 k. a 7½ cps. de Ahogado 56 - 1'4"2 5, 465.400 en 3.759.950, H.P. (9|10|66)
6P — — —	15 ROYAL LINE	1	no correrá	3 56 M. Tracks-R. Estirpe	A. J. Maldotti	6º O. Nardi 56 k. a 10¾ cps. de Ahogado 56 - 1'4"2 5, 157.200 en 3.759.950, H.P. (9|10|66)
0P 0P — —	16 DISCULPE	11	R.Encinas	3 56 Sabroso-Diorita	O. J. Martínez	13º O. Chamorro 56 k. a 26½ cps. de R. Guard 56 - 1'30"3 5, 51.350 en 15.623.500, H.P. (15|8|66)
0P 4P 6P 0P	17 VERTICE	7	H.Núñez	3 56 Erasmo-Ariste	A. Núñez	7º J. Ortiz 56 k. a 8½ de Pindari 53 - 1'7"4,5, 437.550 en 8.217.500, H.P. (2|10|66)
4P — — —	18 COLOR	9	A.López	3 56 CardaniII-Ruleta	O Ojeda	4º J. Camoretti 56 k. a 6 cps. de Pindari 53 - 1'7"4 5, 578.200 en 8.207.500, H.P. (2|10|66)
0P — — —	19 THYMUS	8	E.Jara	3 56 Peut-être-Thetis	E. Pascual	9º E. Jara 56 k. a 6½ cps. de Longines 56 - 59"1,5, 1.284.050 en 13.630.700, H.P. (21|8|66)
0P — — —	20 SATANIC	3	no correrá	3 56 Rugosa-Sincera	J. F. Penna	12º R. Ciafardini 56 k. a 27 cps. de Ahogado 56 - 1'4"2 5, 112.000 en 3.759.950, H.P. (9|10|66)
1P — — —	21 AHOGADO	13	no correrá	3,56 Rianco-Auge	J G. Rotta	1º C. Sauro 56 k. por 5 cps. a P. de Honor 56 - 1'4"2 5, 1.702.350 en 3.759 950. H.P. (9|10|66)

Candidato: TRUCO (10) — **Enemigo: Arroyón (14)** — **Sport: Color (18)**

6ª Carrera — GRAN PREMIO SAN ISIDRO — 2400 Mts. — A las 16.55

Para productos nacidos desde el 1º de julio de 1963. Peso: 57 ks. los potrillos y 54 las potrancas.

1P 1P 2P 1S	1 APRIL FOOL	3	H.Ciafardini	3 57 C. Har'ellFantasy	J. Lapistoy	1º H. Ciafardini 56 k. por 45 cps. a Locativo 56 - 2'17", 212.150 en 464.750, H.P. (17|9|66)
5P 2P 1P 3P	2 SNOW CAKE	5	A.Sánchez	3 57 S. Cat-B. Clara	J. A. Maldotti	5º A. Sánchez 57 k. a 4½ cps. de Forli 57 - 2'40"2 5, 186.100 en 5.486.650, H.P. (2|10|66)
6P 1P 4P 3P	3 EL GUITARRERO	1	O.Domínguez	3 57 Alelí-Guendalina	M. Alvarez	6º O. Domínguez 57 k. a 6½ cps. de Forli 57 - 2'40"2,5, 342.200 en 5.486.650, H.P. (2|10|66)
2P 3P 3P 3P	4 CORTIJO	4	C.Sauro	3 57 The Rabbi-Calina	A. M Licari	2º C. Sauro 56 k. a 2½ cps. de Tamuré 56 - 2'38", 1.217.600 en 4.441.900, H.P. (1|10|66)
2P 3S 1P 1P	5 GALLERO	6	A.Etchart	3 57 Guf-Weed-Belina	G. Benvenuti	2º A. Etchart 56½ k. a 6½ cps. de Leoncito 59½ - 1'38"2 5, 3.743.100 en 15.248.850, H.P. (8|10|66)
3P 5P 1P 2P	6 DIABOLICO	2	no correrá	3 57 Arturo A.-Diabla	A. T. Vazón	3º J. L. Leguizamón 56 k. a 10 cps. de Limbo 56 - 1'37"1 5, 1.079.350 en 9.188.350, H.P. (1|10|66)

Candidato: APRIL FOOL (1) — **Enemigo: Gallero (5)** — **Sport: El Guitarrero (3)**

7ª Carrera — Pr. ALL-WISE (1963) — 1000 Mts. — A las 17.45

Para potrancas de 3 años ganadoras de una o dos carreras. Peso: 53 kilos. Recargo de 3 kilos a las ganadoras de dos carreras.

3P 0R 3P 1P	1 LIVE WIRE	12	O.Pellegrino	3 56 Apóstol-Telefonista	L. A. Ferro	3º O. Cosenza 56 k. a 1½ cpo. de Paulistana 56 - 1'5", 104.600 en 5.710.700, H.P. (20|8|66)
0L 1L 6L 2L	2 CEPITA	5	O.Domínguez	3 56 Cuadro-Babia	J R.Lofiego	15ª O. Domínguez 56 k. a 8½ cps. de B. Night 56 - 1'42"1 5, 38.775 en 4.652.275, L.P. (12|8|66)
1L 0L 6L 2L	3 HUESCA	15	N.Yalet	3 56 Lux'burgo-Valencia	I. L. S Millán	1ª I. Gorrais 56 k. por 2 cps. a Paradisiaca 56 - 1'13"3,5, 728.825 en 4.582.100, L.P. (2|9|66)
0P 0L 6P 0L	4 CLARIVER	7	J.Torres	3 56 Apúrese-Cachimba	M. El'choury	8ª J. Torres 56 k. a 8¾ cps. de Narova 54½ - 71.650 en 2.741.850, H.P. (19|9|66)
3L 3L 3L 2L	5 HIDALGA	8	no correrá	3 56 Argos-H. Tropezón	A. Fagúndez	5ª J. Ortiz 54 k. a 8 cps. de Comentada 57 - 1'39"2 5, 137.775 en 1.275.550, L.P. (9|10|66)
2P 1P 2P 3L	6 VELLA NASRUL	14	O.Tévez	3 56 Vitelio-Nouronihar	E. C. Boni	2ª A. Etchart 56 k. a la cab. de Narova 54½ - 1'6", 620.250 en 2.741.850, H.P. (18|9|66)
3P 0P 1P 2P	7(DINARZADE	16	no correrá	3 56 Sideral-R'sLegend	J. Lapistoy	3º H. Ciafardini 56 k. a 11 cps. de Celada 56 - 1'37"4,5, 581.700 en 1.556.300, H.P. (11|9|66)
2P 2P 6P 2P	8(MELODICA	12	H.Ciafardini	3 56 Tatán-Melodie	idem	2ª H. Ciafardini 56 k. a 2 cps. de La Chiflada 56 - 57"2 5, 3.144.250 en 17.389.550, H.P. (9|10|66)
0P 5P 1P 3P	9 GOLD STAR	4	no correrá	3 56 G. Stream-G. M'eran	A. J. G'netti	8ª F. Irigoyen 56 k. a 13¼ cps. de La Chiflada 56 - 57"2,5, 1.090.200 en 17.389.550, H.P. (9|10|66)
6P 3P 5P 4S	10(FINITADONA	13	no correrá	3 56 Rianco-FinitaII	J. G Rotta	6ª C. Sauro 56 k. a 11¾ cps. de La Chiflada 56 - 57"2 5, 2.241.400 en 17.389.550, H.P. (9|10|66)
4L 6L 1L 0S	11(BRISTAR	19	no correrá	3 56 Three Star-Bahila	idem	4ª M. Giles 56 k. a 5¼ cps. de E Gris 56 - 1'1", 236.650 en 2.072.050, L.P. (7|8|66)
1P 4P 0L 0P	12 MALAGATA	2	E.Jara	3 53 Preclaro-Mimaria	J. Fregonese	1ª E. Jara 56 k. por 1½ cpo. a Cataluña 56 - 1'2 5, 433.100 en 7.486.600, H.P. (17|9|66)
1P 1P 3P —	13(LA CHIFLADA	11	no correrá	3 53 R.of Way-La Maleva	L. Calone	1º A. Sánchez 56 k. por 2 cps. a Melódica 56 - 57"2 5, 6.936.500 en 17.389.550, H.P. (9|10|66)
6P 1P — —	14(ZARIS	3	no correrá	3 53 Cardanil-Cabala	idem	6ª A. Sánchez 56 k. a 9¾ cps. de V. Nasrull 56 - 1'5"2 5, 1.130.700 en 11.542.000, H.P. (4|9|66)
4P 1P 2P —	15 FELICE	10	O.Nardi	3 53 Restoration-Fiance	N. Ojeda	4ª J. Ibarra 56 k. a 3¼ cps. de Posteridad 56 - 1'40", 777.500 en 4.049.950, H.P. (2|10|66)
1L 0P 0P 0P	16 ZULMA MONICA	9	no correrá	3 53 Cierto-Beva	J. Chavarri	1º R. Amadeo 56 k. por ½ cpo. a Renatita 54 - 1'21"3 5, 163.700 en 1.752.475, L.P. (4|9|66)
5P 2P 1S 0P	17(CHAUJERRY	1	R.Ciafardini	3 53 J. Honor-Cha'cerita	J. F Penna	5ª R. Ciafardini 56 k. a 6¾ cps. de V. Nasrul 56 - 1'5"2 5, 3.556.150 en 11.542.000, H.P. (4|9|66)
4P 1P — —	18(HARDIMENT	3	G. Rivero	3 53 Tracks-H'diesse	idem	4ª R. Ciafardini 56 k. a 8¼ cps. de La Chiflada 56 - 57"2 5, 1.951.850 en 17.389.550, H.P. (9|10|66)
1L 3P 4P 2L	19 PARADISIACA	6	no correrá	3 53 Labrador-P'is Plage	E. F. Rodríguez	1º P. Sierra 56 k. por 4 cps. a Jaica 56 - 1'14"2 5, 524.325 en 5.511.100, L.P. (14|10|66)

Candidata: MELODICA Y CIA. (8-7) — **Enemiga: Vella Nasrul (6)** — **Sport: Live Wire (1)**

LLAVE Nº 1	LLAVE Nº 2	LLAVE Nº 3	LLAVE Nº 4	LLAVE Nº 5	LLAVE Nº 6
1 Live Wire	2 Cepita	3 Huesca	5 Hidalga	9 Gold Star	15 Felice
7 Dinazarde	6 Vella Nasrul	4 Clariver	10(Finitadona	13(La Chiflada	17(Chaujerry
8 Melódica	16 Zulma Mónica	12 Malagata	11(Bristar	14(Zaris	18(Hardiment
19 Paradisiaca					

8ª Carrera — Pr. LUCIANO DIEZ (1964) — 1600 Mts. — A las 18.35

Handicap limitado entre 62 y 48 kilos para yeguas de 3 años y más edad ganadoras.

4P 1P 0S 3S	1 LA PUERTA	2	C.Sauro	6 58½ T. Champ-C. Gate	J G. Rotta	4ª C. Sauro 55 k. a 16 cps. de Daystar 55 - 1'35"4,5, 478.250 en 2.224.550, H.P. (15|8|66)
4P 1P 5P 5P	2 FLAPPER	12	R.Ciafardini	5 58½ C'pálida-B'nling	J. F.Penna	4ª R. C'dini 58½ k. a 7½ cps. de Agitée 52½ - 1'38"1,5, 1.549.350 en 13.933.800, H.P. (1|10|66)
3P 1P 3P 2P	3 LIONESS	1	J.Torres	4 57½ L'cydon-Retórica	S Lema	3º O. Cosenza 57 k. a 2½ de Agitée 52½ - 1'38"1,5, 1.987.650 en 13.938.800, H.P. (1|10|66)
4P 2P 1S 1P	4 WEST HAM	14	E.Jara	4 57 Richer-W'bourne	J. Maldotti	4ª R. Encinas 50½ k. a 13¼ cps. de N. Gwynne 62 - 1'50"1,5, 886.700 en 4.231.750, H.P. (24|9|66)
3P 3P 1P 1P	5 GEORGICA	3	A.Etchart	4 55½ G Weed-Patna	G. Benvenuti	3ª J. Caro 50 k. a 3¼ cps. de N. Gwynne 62 - 1'50"1,5, 1.045.700 en 4.231.750, H.P. (24|9|66)
2P 5P 5P 4P	6 ABRONIA	5	H.Artigas	6 55 Alamo-Insana	M Teixeira	2º E. Olguín 60 k. a 3 cps. de Abbeville 60 - 1'12"4 5, 672.500 en 4.455.575, L.P. (12|10|66)
0P 1S 0P 1S	7 VINTAGE	6	H.Ciafardini	3 53½ Sideral-Pineau	J. Lapistoy	11ª I. Leguisamo 56 k. a 22¼ cps. de Himera 56 - 1'38"1 5, 847.400 en 16.010.550, H.P. (31|7|66)
0L 0P 0L 6P	8 NEUILLY	4	N.Fernández	5 53½ Atabor-Clichy	A Gorosito	7ª N. F'nández 50 k. a 15¼ cps. de V. Alegre 54 - 2'14"1 5, 359.225 en 5.197.100, L.P. (30|9|66)
0P 4P 4P 4P	9 EPOPEE	7	no correrá	4 52 Parral-Extre'dura	A. L.Salvati	8º R. Encinas 52 k. a 12¼ cps. de Agitée 52½ - 1'38"1 5, 659.250 en 13.933.800, H.P. (1|10|66)
1P 3P 3P 0P	10 ONAY	13	no correrá	4 51½ Richer-C. N'sette	J Chavarri	7ª O. Nardi 60 k. a 21½ cps. de P. Gal 60 - 2'28"4,5, 331.450 en 14.628.400, S.L. (12|10|66)
3L 3L 3L 2L	11 HIDALGA	15	no correrá	3 51 Argos-H. T'pezón	A. Fagúndez	3ª J. Ortiz 54 k.a 8 cps. de Comentada 57 - 1'39"2 5, 137.725 en 1.275.550, L.P. (9|10|66)
3P 3P 0P 4P	12 BIGARADE	8	no correrá	4 50½ Seductor-B. Orange	E. M Vitale	3º R. Alzamora 56 k. a 6½ cps. d Trackless 53 - 1'58"1 5, [illegible] en [illegible], H.P. (19|8|66)
2P 5P 5L 3P	13(CHIRLATA	11	no correrá	6 50½ Chi'alry-M'cade	J. M Ferro	6ª G. Rivero 56 k. a 15 cps de R. de Nuit 55 - 1'50"2 5, [illegible] en 4.499.900, S.L. (1|10|66)
4L 6P 5P 1P	14(SIRGA	10	G.Rivero	4 49 C.t.Gr'at-S. H'osa	idem	4ª G. Rivero 53 k. a 4¾ cps. de Bambolina 55 - 1'40"3 5, 306.100 en 2.997.675, L.P. (21|9|66)
0L 4L 5P 6L	15 ALUBA	9	no correrá	5 48 Alamo-Tranquila	J Urdagaray	8º P. Sierra 56 k. a 9 cps. de S. Fleet 55 - 1'41"2 5, 179.250 en 4.193.750, L.P. (20|9|66)

Candidata: LA PUERTA (1) — **Enemiga: West Ham (4)** — **Sport: Lioness (3)**

LLAVE Nº 1	LLAVE Nº 2	LLAVE Nº 3	LLAVE Nº 4	LLAVE Nº 5	LLAVE Nº 6
1 La Puerta	2 Flapper	3 Lioness	4 West Ham	9 Epopée	13(Chirlata
5 Georgica	6 Abronia	7 Vintage	8 Neuilly	10 Onay	14(Sirga
	11 Hidalga			12 Bigarade	15 Aluba

La Plata: Programa Para la Reunión de Hoy

1ª Carrera — Pr. MAMELUKE — 1500 Mts. — A las 15.—

EN ESTA CARRERA COMIENZA LA APUESTA DOBLE

4 ULTIMAS		ANOTADOS	JOCKEYS	c'k.	PADRE-MADRE	CUIDADOR
3L 0L 0P 0P	1	1 HERVIDERO	S. Arriagada	5 57	Magabit-HighLady	H.Herrera
0L 0L 0L 2L		2 SIN MIEDO	S. Maciel	5 57	L.Camet-S.Temor	T.Zapata
0L 0L 0L 0L		3 RECLUIDO	S. Calfupán	5,57	Testigo-Reclusa	I.Coronel
2L 5L 6P 5S	2	4 MINSTREL	P. Colman	5 57	Harinoso-Ocurrenta	F.A.Costa
0L 0L 0L 6L		5 COSPEL	X. X.	5,55	LeP.Prince-Bal'coa	J.C.López
0P 0L 0L 4L	3	6 VINO AMIGO	J. R. García	5 57	R.delVino-Amicizia	O.G.F.D'ani
0L 4L 0L 5L		7 (FIEL AMIGO	no correrá	5 57	Narrador-F.Amiga	J.A.Torres
0L 4L 2L 4L		8 (ARABIAN DAY	J. Alvarez	5,57	A.Night-V.Marina	idem
0L 0L 0L 0L	4	9 RAUDO	no correrá	5 57	Cardo-Slippy	A.Prados
4L — — —		10 PEDALEO	C. Giani	5 57	Canthare-Pochonga	J.P.Ba'dica
3L 0L 5L 3L		11 LAST TOP	no correrá	5 57	OnTop-Quaranta	A.M.Falcón
0P 2P 0L 0P	5	12 (INTROITO	dudoso	5 57	Velasco-Perlingueta	R.A.Nevi
0P 2L 6P 0P		13 (ADULADOR	J. Lago	5 57	P.Christian-Garbo	idem
0L 2L 6L 0L		14 BIRRETE	no correrá	5,57	Sabroso-Buda	C.Rodríguez
0L 3L 0L 5L	6	15 ZANFER	M. Valdés	5 57	Apostol-Hawai	A.E.Polo
5L 0L 4P 6L		16 TELEGRAFO	no correrá	5 55	Babu'sPet-Etincelle	A.O.Manzoni

Cand.: ADULADOR (13) Enem.: Zanfer (15) Sport: Hervidero (1)

2ª Carrera — Pr. FLORILEGIO — 1200 Mts. — A las 15.40

EN ESTA CARRERA FINALIZA LA APUESTA DOBLE

6L 0L 0L 0P	1	1 DOLIMAN	C. Buden	4,57	Goyesco-Domnitza	H.I.Boquin
0L 0L 0L —	2	2 CARTOUCHE	A. Martínez	4'57	Montmartre-C.Orden	G.E.Luna
0L 0L 0L 0S	3	3 SUD AMERICANO	O. Bersito	4 57	W.Boy-S.América	A.O.Aris'di
		4 TANO VISTO	J. R. García	4 57	Muchachón-Lahui	O.G.F.D'ani
— — — —	4	5 VATINIUS	S. Mámoli	4,57	W.Boy-Apolinaria	A.Varela
2L 5P 3P 2L						
6P 0P 0P 0L	5	6 SABARA	M. Carranza	4 57	AtHome-S.Lunas	M.A.Es'gües
0P 0L — —		7 GUAYABO	no correrá	4'57	Carapálida-Guayria	A.L.Callejas
6L 4L 0L 0P	6	8 ANDERSON	E. Olguín	4 57	Parral-Andrómaca	A.Gutiérrez
0P 6L 0P 5L		9 PASS BY	A. Saavedra	4 55	ElPaso-Damajuana	C.O.Coronel

Cand.: DOLIMAN (1) Enem.: Vatinius (5) Sport: Pass By (9)

3ª Carrera — Pr. PORTEÑITO — 1800 Mts. — A las 16.30

EN ESTA CARRERA COMIENZA LA APUESTA TRIPLE

— — — —	1	1 DON QUINTIN	C. Abril	3 56	Winedrop-Boncha	L.A.Ferro
3L — — —		2 HALAGADO	C. Buden	3 56	HisHonour-Chaica	J.M.Boquin
0L 0P 2L 5L		3 GOL	no correrá	3,56	Gramófono-Criseida	H.A.DiRienzo
0P — — —	2	4 CARRIEGO	R. Tavella	3 56	Malambo-Cuatrera	L.Saccone
3L 6L 4L —		5 ANIMO	D. Torrilla	3 56	Foxrunner-Ra'lita	T.Giovenille
0P 0P — —		6 DELBON	J. Corso	3 56	Deauville-Kabileña	M.A.Qu'teros
2L 0L 5L 5L	3	7 (PALADIO	R. P. R'guez	3 56	Esquilino-Ponzia	J.Ochoa
3L 0L 3L 6L		8 (BRABANTE	F. D'Elía	3 56	Brando-S.Mónica	idem
— — — —		9 CONTRERA	O. Barattucci	3,56	Hallazgo-C.Fuerte	E.G.López
0L 3L 0P 0P	4	10 FALCONER	M. Arcos	3 56	Restoration-Farina	A.J.Gio'netti
3L 0L — —		11 NEVE	M. Valdés	3 56	Nevers-Mafiosa	F.Calderín
0L 0L 0L 0L		12 BAFICO	no correrá	3 56	M.Merry-B.deOro	U.Lasserre
4L 4L 0P —	5	13 MILIQUITO	P. Tárrago	3 56	Hokusai-Bizarra	O.J.M'tinez
2L 5L 0L 0P		14 LOBOCO	N. Yalet	3 56	Nizardo-Bancaria	M.A.Arce
— — — —		15 DONCEL	A. D'Aponte	3 56	Carapálida-Damsel	O.J.Garrido
0L 2L 0L 4L		16 MAR BUENO	H. Ferro	3,56	MiCom'ñero-Mar'lita	A.Bus'mante
3L 0L 0L 5L	6	17 QUEUPAN	no correrá	3 56	Celiler-Gurumillu	O.González
— — — —		18 HILARIO	J. Lococo	3 56	Riesgo-Harp	O.D.Do'guez
5L 0L — —		19 BERRINCHE	O. Richeri	3 56	Gric-Babiole	V.Cassaigne
0L 0L — —		20 SIGLO VEINTE	J. Cano	3,56	Ensoñado-Pindaiki	A.D.Tassi

Cand.: ANIMO (5) Enem.: Paladio (7) Sport: Halagado (2)

4ª Carrera — Pr. LANGOSTA — 1300 Mts. — A las 17.20

EN ESTA CARRERA CONTINUA LA APUESTA TRIPLE

1P 2L 1L 6L	1	1 NEATLY	M. De Marco	5,59½	LeP.Prince-Nearly	E.P.Maver
1L 6P 2P 6L	2	2 STAR FLEET	no correrá	5 58	Palor-Starboard	F.R.Sou'tre
0L 6L 0L 1L	3	3 NO PREGUNTE	A. Saavedra	5 57½	R.Claro-Chante'lle	G.O.Gu'rrez
0L 0L 0S 0L		4 REALITY	D. Magariño	6 49	T.Rabbi-R.Caress	A.F.Ramírez
1L 4L 1L 0L	4	5 LUCKY LEAVE	J. Rolón	5,56½	L.Light-G.Leave	H.C.Solari
5L 5L 3T 3T	5	6 PEQUEÑA FLOR	J. Domed	5 56½	ElGuaso-Pec'rroja	H.I.Boquin
0L 5L 0L 1L		7 RED LILLY	R. P. R'guez	5,54½	V.Roll-W.Lily	O.L.Finarelli
0L 1L 4L 0L	6	8 SIERRA VIEJA	I. Gorráis	6 55	C.Solo-Viejalinda	I.L.S.Millán
0S 0L 2C 3R		9 ZORRA RUBIA	R. Tavella	6 50	Fox'ner-Parachina	G.M.Medina

Cand.: LUCKY LEAVE (5) Enem.: Pequeña Flor (6) Sport: Red Lilly (7)

5ª Carrera — Pr. MELILLA — 1400 Mts. — A las 18.5

EN ESTA CARRERA FINALIZA LA APUESTA TRIPLE

— — — —	1	1 ECART	J. Salas	3 56	Mefistófeles-Eirela	A.J.Gio'netti
2L 2L 0L —		2 BLACKBERRY	J. Corso	3 56	Apóstol-Ciruela	M.A.Q'teros
2L 2L 4L 0L	2	3 (LA GIRL	C. Sobral	3 56	Birón-Lunik	L.R.d.l.Fu'te
3L 0L 5L 6L		4 (SNOW DOLL	no correrá	3 56	S.Cat-Sportiva	R.A.Cortez
— — — —		5 MI MAMITA	no correrá	3,56	Avro-Mammy	H.A.C'milión
0P 3L 0L —	3	6 VIRGINHOTA	no correrá	3 56	Pre'dium-D.Hill	A.García
0L 0L 0L 6L		7 ALMANZA	I. Gorráis	3 56	Aletsch-Fulda	J.L.G.Della
0L 0P 0P 0S	4	8 GUINEA	J. R. García	3 56	Gramófono-Turpuna	H.L.Avalos
4L — — —		9 ANCIENT FACE	J. Domed	3 56	A.Lights-Primula	H.I.Boquin
0L 6L 0L 5L		10 ENPAUSA	no correrá	3 56	Enfield-Pausa	J.MGargiulo
0P 6P 0S —	5	11 SAMOHU	no correrá	3 56	Sibelius-Chi'nera	G.Bueno
0L 3L 3L 3L		12 SOBRADORA	no correrá	3 56	Fabuloso-Servolant	V.Parisi
0L 0L 0L —		13 ANCAMILLA	A. D'Aponte	3 56	Camri, Kafa	M.A.Arce
3L 5L 0L 0L	6	14 HEROVIE	J. C. Srur	3 56	Herodes-Bubbly	V.O.Cevasco
6L — — —		15 QUE NOCHE	A. Martínez	3 56	Ealing-Impresora	S.Coronel
0L — — —		16 CHERAHUE	J. Vázquez	3 56	Flambeau-M.W.End	R.Ruizdíaz

Cand.: LA GIRL (3) Enem.: Herovie (14) Sport: Black berry (2)

6ª Carrera — Pr. ENSUEÑO (Esp.) — 2200 Mts. — A las 18.50

4L 2L 1P 5P	1	1 (ATENEO	O. Barattucci	4 59½	Aristo'nes-Azyadé	O.J.Garrido
1L 6P 1L 2L		2 (G. AVENTINO	O. Richeri	4 55½	Esquilino-Gl'dina	A.Navarro
0L 0L 0L 6P		3 PANORMO	H. Ortega	5,54½	E'quilino-P'misora	E.J.Ell'bide
1L 5P 2R 6M	2	4 PIGUE	J. Ramallo	4 58	Gric-Pontevedra	P.González
1L 6L 2L 3P		5 (FRONTON	no correrá	4 53½	Fomento-Fistocha	E.Medina
3L 6L 3L 1L		6 (ESCONDITE	no correrá	5 43½	Nabis-Egalite	idem
0L 0P 6P 2L	3	7 DRUSO	R. P. R'guez	4 57½	Esquilino-Dessie	G.O.Gu'rrez
0P 3L 0P 0P		8 ARABIAN GULF	I. Gorráis	4 54½	A.Night-No'buena	J.R Grimaut
0L 0L 1L 0L		9 RELUMBRANTE	E. Olguín	5 51	W.Red-Lindisima	G M Medina
2L 0L 0L 1L	4	10 EL PRECEPTOR	X. X.	6 57½	Thoreau-Peñera	S.O.Pucineri
0P 1P 0S 6L		11 DON MANOLO	E. Pavarini	4 53½	D.Italo-Mangacha	M.A.Blanco
4L 0L 2L 0L	5	12 DOM'GO TRECE	X. X.	5 57½	Toreador-S.Fuerte	A.Alacina
0P 5R 4P 1P		13 INDIO BONITO	O. Brandi	4 53	S.Diego-I.Bonita	I.Coronel
4L 4L 2L 6L		14 TEMPERAMENTO	F. D'Elía	4 52	Ahmed-Tulle	J.Ochoa
5L 3L 1L 1L	6	15 RASCHID	J. Gutiérrez	4 56½	Seductor-Rianbris	F.Silvestre
4L 3L 5L 1L		16 ALUCHINATA	no correrá	4 54	Alud-Sita	A.P.M'chand

Cand.: ATENEO (1) Enem.: Pigüé (4) Sport: Arabian Gulf (8)

BOSQUE: REUNION MIXTA

Ateneo Destaca Probabilidades

Otro programa integrado por ocho carreras se cumplirá en la fecha en el hipódromo de La Plata, donde volverá a regir el horario mixto, es decir, comenzando de tarde para finalizar a las 20.20, según horario de programa. El cotejo más importante es el premio especial Ensueño, con 2200 metros de recorrido y en el cual las probabilidades son muy favorables para Ateneo, pese a que dispensará ventajas en el peso a todos sus rivales para dicho evento.

• *Ateneo*

Retornando a las luchas tras prolongada inactividad, motivada por un tropiezo, Ateneo cumplió una performance significativa al ocupar la segunda colocación a la cabeza de Hábito, en el buen tiempo de 2'27" 1 5 para los 2300 metros, en La Plata. El hijo de Aristophanes y Azyadé, se reveló en esa forma como ganador a breve plazo, pero al correr días después, solo alcanzó la cuarta colocación a poco más de 4 cuerpos de Amoldador y más cerca de Barajando y Marcos, en 1'39"2,5 la milla. Tal vez el acortamiento de distancia lo perjudicó y de ahí que ahora, en 2200 metros, resulte un candidato insustituible.

• *Pigüe*

No obstante haber corrido el viernes último, defeccionando frente a Fragmento en el cotejo básico, se anuncia otra vez la participación de Pigüe. Por lo tanto, para considerar debidamente su chance, conviene recordar su victoria anterior a expensas de Formalina, Qué Tapa y otros oponentes, en 3'4" para los 2800 metros.

• *Arabian Gulf*

Antes de correr sin éxito en Palermo, Arabian Gulf realizó buenas performances en el escenario sureño, registrando en ocasión de la reprise, un tercer puesto a un cuerpo de Buen Fósforo y Egipcio, en 1'40"2 5 para la milla. El pensionista de Julio R. Grimaut, mediante las dos presentaciones reseñadas, ha logrado completar su mejor estado de preparación, perfilándose por lo tanto, como uno de los principales adversarios del favorito Ateneo.

• *Otros Rivales*

De los restantes inscriptos, los indicados a proporcionar la sorpresa son Temperamento, que es capaz de superar notablemente un cuarto puesto a 7 y 1|2 cuerpos de Genusio Aventino en 1'54", en cancha pesada, y Raschid, que corrió bien al arribar quinto de Buen Fósforo, habiendo progresado mucho desde entonces.

El Batacazo Platense

Aunque la competencia se presenta complicada, debido a la presencia de competidoras con acentuada chance, igualmente la cátedra puede pasar un un mal rato pues

JURA

que termina de triunfar en muy buen estilo, siguió como para guapear entre ganadoras y hacerse presente con un dividendo elevado, en el cotejo de séptimo turno.

LAS PARTIDAS FINALES

Seguidamente damos a conocer las partidas finales efectuadas por los ejemplares inscriptos en las ocho carreras que componen el programa platense:

Primera Carrera

RECLUIDO, H. Smeca, 600 en 50"; COSPEL, J. Camaño, 800 en 50"; FIEL AMIGO, A. Saavedra, 600 en 37"; ARABIAN DAY, A. Saavedra, 800 en 50"; ZANFER, M. Valdez, 800 en 49".

De San Isidro: MINSTREL, peón 700 en 44"; VINO AMIGO, O.Damiani 800 en 49"2,5

Segunda Carrera

DOLIMAN, C. Budden, 1000 en 1'3"; CARTOUCHE, A. Martínez, 600 en 36"4,5; SUD AMERICANO, O. Bersito, 600 en 37"; PASS BY, A. S. Saavedra, 700 en 42"2,5.

De San Isidro: SABARA, A. Gaitán 600 en 36"; ANDERSON, E. Olguín 600 eu 35"3,5

Tercera Carrera

HALAGADO, C. Budden, 1000 en 1'3"; ANIMO, D. Torrilla, 800 en 48"2,5; DELBON, J. Corso, 800 en 49"2 5; PALADIO, R. P. Rodríguez, 800 en 49"2 5; BRABANTE, O Baratucci, 800 en 50"; NEVE M. Valdez, 800 en 49"

De San Isidro: CARRIEGO, R.Tavella 800 en 48"2,5

Cuarta Carrera

PEQUEÑA FLOR, J. Domed, 700 en 42'2|5; RED LILLY, R. P. Rodríguez, 600 en 37".

De San Isidro: REALITY, C.Gamarra 700 en 42"; PEQUEÑA FLOR, J.C.Díaz 700 en 43"2|5; ZORRA RUBIA, el peón 700 en 42"2,5.

Quinta Carrera

BLACKBERRY, J. Corso. 700 en 42'2,5; LA GIRL, C. Sobral, 700 en 43"1|5; ALMANZA, I. Gómez, 800 en 49"2|5; QUE NOCHE, A. Martínez, 700 en 43"; CHERAHUE, J. Vázquez, 700 en 43".

Sexta Carrera

ATENEO, O. Baratucci y BARDISOLA, O. Richeri, 800 en 48"3|5; PANORMO, H. Ortega, 800 en 49"2,5; ARABIAN GULF, I. Gorraiz, 800 en 48" 3|5; EL PRECEPTOR, M. Valdez, 800 de segunda vuelta en 48"3,5; DOMINGO TRECE, N. Yalet, 800 en 50"3|5

De San Isidro: PIGUE, J. Ramallo 800 en 51"; RELUMBRANTE, E.Olguín 800 en 50" y 2|5.

Séptima Carrera

LA MARIUCHA, J. G. de Pina, 700 en 42"2 5; BOING, C. Budden, 700 en 42"2,5; LA JAPONESA, R. Gómez, 800 en 49"2 5; TUCAMIA, A. Real, 800 en 49"2|5; SONATA, A. Sosa, 800 en 50"2 5; MOTOROLA, C. Sobral, 700 en 41"; JURA, A. Coloccio, 600 en 36".

DE San Isidro: TOUCHEE, E.Olguin 700 en 44"; QUEMA MUCHO, R. Rutti en 43"2,5; TOUCHEE, E. Olguín 700 en 44 segundos.

Octava Carrera

ATREK, I. Gorrais, 600 en 35'3,5; MARS, P. Tárrago, y EL JAPONES, O. Corvalán, 700 en 41"2|5; CONDE MAXIMO, C. Corso, 600 en 36"4|5; CRISTALINO, J. Alvarez, 600 en 36"4|5; GENUINO, N. Vismara, 700 en 42"2,5; UBICUO, J. Gutiérrez, 600 en 36"2|5

De San Isidro: ARABESCO, J.Caro 700 en 42".

7ª Carrera — Pr. REALEZA — 1400 Mts. — A las 19.35

4L 3L 0L 4L	1	1 QUEMA MUCHO	R. Rutti	4|57	B.Dog-Cremallera	J.M.Albín
1L 2L 0L —		2 (LA MARIUCHA	J. Domed	4|57	ElGuaso-Tellmita	H.I.Boquin
0L 0L 2L 0L		3 (BOING	C. Buden	4|57	Dear-MiClarita	idem
4L 6P 5P 1P	2	4 SIRGA	no correrá	4'57	C.Great-S.Hermosa	J.M.Ferro
0L 1L 4L 2L		5 (AMOLADORA	X. X.	4|37	Amo-Laterona	E.C.Boni
0L 6L 4L 6L		6 (PASTRY-COOK	no correrá	4|57	Preclaro-Centellita	idem
0L 0L 5L 4L		7 (LUNATICA	I. Gorráis	4'57	Argos-L'HeureBleue	idem
3L 6L 0S 5S	3	8 LA JAPONESA	J. González	4|57	Rondeau-Sueñera	O.Puente
0L 4V 1V 0V		9 LALONDA	J. Contreras	4|57	Laudable-Efigiada	J.P.Ojeda
6L 0L 2L 3L		10 TUCAMIA	A. Real	5|55	Tucano-Milonguera	M.Góngora
0P 5P 4P 0L	4	11 TOUCHEE	E. Olguín	4 57	Tiberio-Pilar	R.R.Britos
0L 0L 5L 1L		12 SONATA	A. Saavedra	4'57	Patito-Kernel	R.Herrera
0L 0L 0S 0L		13 REALITY	no correrá	6'55	T.Rabbi-R.Caress	A.F.Ramírez
3L 2L 4L 0P	5	14 RED FLAME	no correrá	4 57	Bak'sgate-R.Rose II	T.Arana
0L 4L 4L 0L		15 LA REVANCHE	D. Torrilla	4|57	T.Rabbi-LaFrance	O.González
0L 1L 5P 5P	6	16 MOTOROLA	C. Sobral	4|57	Malambo-Rianina	F.Viviani
1L 2L 0S 0S		17 JURA	A. Coloccio	4'57	P.Oro-Jubilosa	L.Z.Lemos
1L 4L 6L 0L		18 TENDER LOVE	O. Alen	5|55	Testigo-Utilitaria	A.C.Do'guez

Cand.: LA JAPONESA (8) Enem.: Tender Love (18) Sport: Lalonda (9)

8ª Carrera — Pr. VOLCAN — 1200 Mts. — A las 20.20

4L 1L — —	1	1 ATREK	I. Gorráis	3|56	Tatán-Legendaria	I.L.S.Millán
3L 5L 5L 0L		2 MARS	P. Tárrago	3|56	Malambo-Rianina	M.Boquero
1L 4L 6P 5L	2	3 RELUMBROSO	M. Reynoso	3,56	B.Bey-Relumbrera	J.C.Caimi
1L 4L 6L 0L		4 C. MAXIMO	C. Corso	3|56	Chispeado-Swallow	M.A.Q'teros
5L 0L 4L 1L		5 CRISTALINO	J. Yalet	3,56	Dahir-Cristalina	D.Diazzi
3L 2L 3L 3L	3	6 (ATOM	X. X.	3|56	Pretexto-Poquita	E.C.Boni
0L 4S 1L 2L		7 (GOLDSTONE	X. X.	3,56	Gulf-Weed-Catty	idem
6L 0L 0L 1L		8 GENUINO	N. Vismara	3|56	Granmaestro-Gel	L.P.Grigera
2L 6P 3L 1L	4	9 ARABESCO	J. Caro	3|56	Señorii-Araiti	O.C.Bazán
1L — — —		10 UBICUO	A. A. R'guez	3,56	Unico-Desconfiada	L.Taborda
2L 1L 2L 5P	5	11 (EL BARBAB'CA	F. Echagüe	3 56	VeryHot-Yeta	E.Medina
1L 2L 2L 3L		12 (MONTE CHICO	X. X.	3,56	Remo-C.Blanca	idem
0P 5L 5L 1L		13 TOTALITARIO	J. Vázquez	3'56	Latero-Toliana	E.F.Ro'guez
1L 0L 6L 2L	6	14 MANOLETE	L. A. Díaz	3,56	Malhechor-Rama'za	F.M.Ortiz
0P 1L — —		15 OPONENTE	R. P. R'guez	3'56	Cuarzo-Añita	A.Parisi
0P 0P 0L 0L		16 REFRENADO	J. Cano	3 56	Antoine-Begiztoki	G.O.Gu'rrez

Cand.: EL BARBABLANCA (11) Enem.: Atom (6) Sport: Atrek (1)

Tres Competidores Disputaron la Carrera Central de Palermo

CEIBO DESCUBRIO LA FALLA DE PRETTY BOY EN EL COLON

Un interesante programa compuesto por ocho carreras se cumplió ayer por la tarde en el hipódromo de Palermo, donde aparte la atracción de la Apuesta Triple y la disputa del premio clásico Cristóbal Colón, se ofreció la novedad del ensayo de las apuestas combinadas en las dos últimas pruebas. El evento principal, que se corrió en el sexto turno de la reunión, contó con la participación de solo tres competidores, ya que aparte de las ya anunciadas deserciones de Marañón y Gallero, se agregó la de Equis Equis, que fue retirado de las cintas por negarse a dar partida. Se impuso en el citado evento, y luego de larga demora, el caballo Ceibo, que inteligentemente conducido por Cayetano Sauro dejó a varios cuerpos de ventaja al favorito Pretty Boy, con el que Jara dio muchas ventajas y que luego de cruzar el disco dio la impresión de haber llegado manco, ya que su piloto lo desmontó antes de llegar al codo.

Luego de retirado Equis Equis, los tres competidores restantes se calmaron algo, ya que Ceibo seguía muy nervioso y el starter tuvo que esperar todavía más para largar. En cuanto se dio salida al lote, Ceibo salió como tiro, exigido por Sauro, tal vez para aprovechar el fuerte viento a favor en el opuesto, mientras el favorito se colocaba segundo contenido por su jinete, y Leguisamo, como siempre, quedaba en el último lugar. En el palo de los 1400 metros, Ceibo llevaba varios cuerpos a Pretty Boy, que también por varios aventajaba a Puck, sin que los pilotos intentaran descontar la amplia distancia que llevaba el hijo de Argur.

De esa forma, y en 47"2/5 los primeros 800 metros, los competidores comenzaron a volcar los codos, notándose que Sauro exigía siempre al puntero y los de atrás no hacían nada por arrimarse, sobre todo el favorito, que llevaba la responsabilidad de la gran preferencia de la mayoría. A todo vapor, Ceibo descontó los últimos tramos del último codo, preparándose su piloto para ingresar en el derecho.

• *Dispara Ceibo*

Con amplias ventajas el del stud La Negra ingresó en la recta y, sin demora, Sauro volvió a exigirlo, bien pegado a los palos, mientras Pretty Boy, llamado a correr por su piloto, empezaba su atropellada, que el público esperó con ansiedad, ya que la acción del zaino negro del Mirko no era muy convincente. El otro competidor ya no era de carrera, ya que por más esfuerzos que hacía Leguisamo, Puck no podía descontar ni un metro.

Frente a las populares el triunfo de Ceibo estaba descontado, pese a correr con fuerte viento en contra, que atentó también contra la chance del favorito, que era frenado en su atropellada. Desahogadamente, el pupilo de Telmo Míguez llegó a la raya con varios cuerpos de ventaja sobre Pretty Boy que, a su vez, precedió por la misma distancia a Puck en 1'37"1/5. Luego de que los rivales cruzaran la raya se vio desmontar a Jara, dado que Pretty Boy parecía haber sufrido algún trastorno. Luego se comprobó que había sufrido claudicación de la mano izquierda, mal que ya es habitual en él.

Ceibo, que asumió la vanguardia del reducido lote desde el salto inicial, se adjudicó el clásico Cristóbal Colón, que resultó accidentado en las preliminares de la suelta y en el que el favorito Pretty Boy se resintió de antiguas dolencias.

RESULTADOS GENERALES

1a. CARRERA

Se agrandó Oída y con toda facilidad se inició la fiesta metropolitana. Catharina fue más "precoz" en la salida, pero con poco aliento, ya que en seguida dio paso a Gabrielle que se encargó de enseñar el camino. Cerca de ésta se colocó segunda Charter con ventaja sobre Oída, Catharina y Loada. En esa forma el lote recorrió el primer tramo de la lucha y al llegar a los 1.000 metros Charter igualó a la puntera y muy cerca una de otra las dos guapas se deslizaron por la recta final, donde volvió a prevalecer Gabrielle jugándose su última carta. Por el centro avanzaba Oída con muchos bríos y más hacia afuera lo hacían Nomcohué, Catharina y Loada. Se paró en seguida Gabrielle y pasó de largo Oída, para imponerse en definitiva por dos cuerpos a Nomcohué, a la cabeza de la cual quedó Catharina.

1ª Carr. Pr. PUERTO DE PALOS 1800 m.

(pista normal)

(Leve viento en contra en la recta)

CABALLO	JOCKEY	Nº	Ganad.	Placé	Divid.		Pag.
1 OIDA 57,	T. Albertini ..	(1)	404200	51300	15,50	9,20	—
2 Nomcohué 57,	L. Boggiano	(6)	314700	62400		7,90	19.90
3 Catharina 57,	H. P'tanalli	(2)	670750	84450			9.30
4 Loada 57,	J. R. García .	(3)	1785100	288700			3.50
5 Gabrielle 57,	L. Calvete .	(9)	73800	19450			85.10
6 Charter 57,	B. Arturo ..	(4)	119900	26500			52.30
Back Home 57,	J. Vallejos	(8)	1025250	148000			6.10
U Impulsiva 57,	De Mattei	(5)	30700	5800			204.60
TOTALES:			4424400	686600			

No corrió: Tract (7). Ganada por 2 cuerpos: la 3ª a 1 cabeza. (Bandera verde para el 2º puesto). Tiempo: 1'54"2/5. Cuidador: A. C. Casalini. Caballeriza: Old Nick. La ganadora es hija de Perigord y La Odisea. Edad: 4 años.

Se largó con 3' de atraso

2a. CARRERA

Inmejorable impresión causó la potranca La Contessina, en su triunfal estreno. La hija de Cross Petition acreditó muy buenas aptitudes de ligera, superando por varios largos a sus ocasionales oponentes. Al iniciarse las acciones Chochera asumió el comando del lote, seguida de cerca por Calcedonia, The Gate y Búscame, corriendo más atrás, casi en una misma línea, Obstinate, Canthara y La Contessina. Cubierto la mitad del recorrido, Sánchez Cáceda hizo avanzar de firme a la pupila de Calone que, sin esfuerzo mayor, pasó a la delantera y en forma fácil siguió su trayectoria hacia el disco. Segunda se clasificó Obstinate, adelantándose por tres cuartos de cuerpo a The Gate.

2ª Carr. Pr. SAN SALVADOR 1000 m.

(En esta carrera comenzó la Apuesta Triple)

CABALLO	JOCKEY	Nº	Ganad.	Placé	Divid.		Pag
1 LA CONTESSINA 56,	S'hez	(4)	538500	100750	5.60	3,10	—
2 Obstinate 56,	O. Nardi ..	(1)	220550	70700		3.60	13.80
3 The Gate 56,	C. Sauro ..	(3)	258200	62150		3,90	11.40
4 Chochera 56,	H. Ortega .	(11)	82550	43550			37.—
5 Cantamal 56,	A. Etchart .	(24)	364900	118150			8.30
6 Sherpasa 52,	V. Emmolo .	(2)	—	—			con The Gate
Calcedonia 54,	J. Martino	(6)	101650	38300			30.10
Búscame 56,	A. Real	(12)	284150	74000			10.70
Sultania 56,	J. Walsr ..	(15)	9200	3300			332.50
Prué 56,	R. Ciafardini ..	(18)	165850	39900			18.40
Canthara 56,	A. Martínez	(22)	27900	7800			109.60
Moonrift 54,	J. Lococo ..	(23)	65200	10550			46.90
U Canas Verdes 56,	L'samo .	(5)	35900	12750			85.20
TOTALES:			2154550	581950			

APUESTA TRIPLE: Total de vales: 199.382. Total del pozo: $ 28.312.244. Vales de la ganadora: 39.853. Cot. del vale: $ 710,40.

No corrieron: Eyebal (7), Eslovena (8), Desvela (9), Dulce Tesi (10), Plurita (13), Punta e'Lanza (14), Magaña (16), Idea (19), Sunvim (20), Mildness (21), Pipette (25) y Noisette (17). Ganada por varios cuerpos: la 3ª a ¾ de cuerpo. (Bandera verde para el 4º y 6º puestos). Tiempo: 1'4/5. Cuidador: L. Calone. Caballeriza: J. Victorica Roca. La ganadora es hija de Cross Petition y La Farnesina. Edad: 3 años.

Se largó con 20' de atraso

3a. CARRERA

Confirmando su mejor calidad, Gallito hizo suya fácilmente la segunda parte de la triple, superando a Rondó. Al iniciarse la marcha apareció al frente Pendaño, pero en seguida pasó resueltamente Rondó, tomando dos cuerpos. Más atrás, escalonados, Escondite, Gallito, Niño Pepe y Pendaño. A medida que iban recorriendo los primeros metros se reducían las distancias, aunque siempre el puntero corría con dos cuerpos de luz, controlado de más cerca por Escondite. Y al pasar por frente a la señal de los 700 el favorito Gallito mejoraba una colocación, poniéndose en pos del puntero. En esa forma el lote apareció por la recta final y muy pronto avanzó Gallito para igualar en los 400 y pasar fácilmente, distanciándose un par de cuerpos que estiró a cuatro al cruzar la meta, escoltado por Rondó. Más atrás quedaron Niño Pepe, Pendaño y Escondite.

3ª Carr. Pr. DIA DE LA RAZA 2500 m.

(En esta carrera continuó la Apuesta Triple)

CABALLO	JOCKEY	Nº	Ganad.	Placé	Divid.	Pag.
1 GALLITO 61,	E. Jara ...	(1)	813450	—	2,90	—
2 Rondó 56½,	R. Rutti ...	(5)	147550	—		20.20
3 Niño Pepe 57½,	R. C'dini	(4)	394950	—		7.70
4 Pendaño 54½,	O. Richeri	(6)	142350	—		21.—
5 Escondite 51½,	Echagüe .	(7)	187300	—		15.90
TOTAL:			1685600	—		

APUESTA TRIPLE: Vales del ganador: 21.253. Cotización del vale: $ 1.332,10.

Dividendo de la apuesta combinada 1-3: $ 11.10.

No corrieron: Rampur (2) y Templario (3). Ganada por 4 cuerpos: el 3º a 4 cuerpos. Tiempo: 2'40". Cuidador: C. Sola. Caballeriza: Sarcti Spíritu. El ganador es hijo de Guatán y Galatéo. Edad: 5 años.

Se largó en hora

4a. CARRERA

Culminación de la apuesta triple, imponiéndose en gran estilo Gran Cónsul sobre Acerado, que se constituyó en gran favorito de la competencia. Apenas alzaron las cintas se posesionó de la punta Chabaré, seguido por Copero, a un cuerpo de éste lo hacían, escalonados, Rumores, Can-Dó, Pivot, que siempre le falta algo, después Apolón, cerca de éstos Palostontos y Caporale. Faltando 400 metros para la sentencia se ve cargar con gran empuje por el lado exterior a Gran Cónsul para luchar con los punteros y cortarse en ganancia cuando ya el disco está cerca; segundo queda Acerado, corrido un poco a destajo; tercero fue Can-Dó, un poco lejos de los punteros; cuarto llegó Caporale, completando la marcha Chabaré, que habrá que esperarlo en otra.

4ª Carr. Pr. ISLA TRINIDAD 1600 m.

(En esta carrera finalizó la Apuesta Triple)

CABALLO	JOCKEY	Nº	Ganad.	Placé	Divid.		Pag.
1 GRAN CONSUL 57,	D'guez	(2)	523200	101850	17,30	3,20	—
2 Acerado 57,	A. Longo ...	(3)	2083300	292100		2,40	3 30
3 Can-Dó 54,	E. García ...	(6)	179200	68850		3.80	3 90
4 Caporale 55,	N. Vismara .	(14)	251850	33150			27 80
5 Chabaré 55,	J. Lococo ..	(11)	67650	14550			100 80
6 Apolión 55,	A. Etchart ..	(8)	131300	33800			53 50
Pivot 55,	M. Carranza ..	(1)	941200	79300			9 40
Skyward 53,	I. O. García	(4)	13450	2700			522 20
Palostontos 55,	R. C'adini	(5)	—	187450			con Can-Dó
Copero 55,	C. R'guez ...	(7)	350550	56650			20 —
Rumores 52,	H. Anacona .	(12)	202700	36250			31 70
U Vintner 53,	A. Gaitán ..	(9)	24200	5500			290.20
TOTALES:			6388000	911350			

APUESTA TRIPLE: Vales del ganador: 1.754; del 2º: 6.153. Dividendo a ganador: 12.913,20. A placé: $ 920,20.

No corrieron: Transformado (10) y Micheo (13). Ganada por 2½ cuerpos: el 3º a 4 cuerpos. Tiempo: 1'38"4/5. Cuidador: P. Lofiego. Caballeriza: Irmita. El ganador es hijo de Grand Pá y Conaltura. Edad: 4 años

Se largó con 8' de atraso

5a. CARRERA

De trámites rápidos fue esta quinta prueba. El primero en asomar en la delantera fue el gran favorito Ahogado, que hoy no le aflojaron, seguido por E. Sun, a medio cuerpo de éste lo hacían en una línea Rolito y Fandango. Cuando habían llegado a la altura de los 200 metros iniciales se veía en la punta a Ahogado, pero ahora acosado de cerca por Rolito y M. Hero en una línea. Cuando faltaban pocos metros para la sen-

(Continúa en la página siguiente)

Gran Cónsul Cumplió con Mucho Exito su Cometido

Un exitoso debut cumplió La Contessina en el primer paso de la Apuesta Triple de Palermo. Por varios cuerpos, la hija de La Farnesina dio cuenta de sus rivales defendiendo un pequeño favoritismo. Tras cartón, Gallito no necesitó usar sus espolones para triunfar en la tercera ante los dogos que lo enfrentaron y Gran Cónsul le dio algo de valor a los vales al imponerse de punta a punta en el final de la jugada.

2ª Carr. — Primera de la Triple

Competidoras	Vales	Valor
Obstinate ...	28.693	980,60
Sherpasa	31.979	885.30
The Gate	—	885,30
LA C'SSINA	39.853	740,10
C. Verdes ...	2.903	9.752,70
Calcedonia ..	6.841	4.138,90
Chochera	4.805	5.892,10
Búscame	24.630	1.552.70
Sultania	975	29.038,10
Prué	16.563	1.794,10
Canthara	1.172	24.360,40
Moonrift	2.310	12.256,30
Cantamal ...	38.388	735,50
TOTAL: ..	199.382	

3ª Carr. — Segunda de la Triple

Competidores	Vales	Valor
GALLITO ..	21.253	1.332.10
Niño Pepe ..	9.314	3.030,75
Rondó	3.541	7.955.40
Pendaño	3.235	8.751,40
Escondite ...	2.483	11.402,40
TOTAL: ..	39.826	

4ª CARRERA — ULTIMA DE LA APUESTA TRIPLE

Competidores	Vales	A Ganad.	A Placé
Pivot	2 955	7.654,90	1.916.20
GRAN CONSUL	1.754	12.913.20	3.228,30
Acerado	6.153	3.681.10	920 20
Skyward	30	751.499,30	188.748.20
(Palostontos	7.403	3.059,50	764,80
(Can-Dó	—	3.059.50	764,80
Copero	927	24.433,40	6.108.30
Apolión	321	70.560,10	17.624,40
Vintner	69	328 257,80	82.064.10
Chabaré	195	116.152,40	29 038,10
Rumores	619	32.403,20	81 077 —
Caporale	729	31.069.70	15.534,90
Total de vales:	21 235		

Dividendo de la triple (La Contessina, Gallito y Gran Cónsul): $ 12.913.20. A placé (La Contessina, Gallito y Acerado): $ 920,20.

LOS TIEMPOS PARCIALES DEL CLASICO CRISTOBAL COLON

A través de la milla del clásico Cristóbal Colón, con cuya base se cumplió la reunión de la víspera en el hipódromo de Palermo, se registraron los siguientes tiempos parciales:

Primeros	200 en	12"1/5	Ultimos	1400 en	1'25"
„	600 en	35"3/5	„	1000 en	1' 1"3/5
„	800 en	47"2/5	„	800 en	49"4/5
„	1000 en	59"2/5	„	600 en	36"4/5
„	1400 en	1'24"1/5	„	200 en	13"

TIEMPO TOTAL ..... 1'37"1/5

PRODUCTOS S.P.C. ORDEN DE VENTA

OCTUBRE

Lunes 17. —
LA QUEBRADA (1º) — ACONCAGUA (1º)
LA CRISTINA

Martes 18. —
PUCI (1º) — MARYLAND (1º) — UPPER CUT — LA YERRA — LA PILARICA

Miércoles 19. —
LAS NIÑAS (1º) — TOBETMA (1º) — LA HUELLA (1º) — LA PAULINA

Jueves 20. —
EL TALA (1º) — EL CANDIL (1º) — LA ESPERANZA (Etchevehere) — TRELEW

Viernes 21. — (Decente, 10 hs.)
DON SANTIAGO (1º) — LAS HORQUETAS (1º) — LA CASCADA — SAN ELISEO

Adolfo Bullrich y Cía. Ltda. S.A.

UN BUEN BOSQUEJO PARA EL ALMIRANTE

El Favorito No Noise Respondió en el Final

Luego del anormal clásico Cristóbal Colón, donde Pretty Boy no tuvo quien luchara con Ceibo para aprovechar su atropellada, se disputó el premio El Almirante, donde se jugó por vez primera la apuesta combinada. Cotizado gran favorito y conducido serenamente por el "Pocho" Nardi, Bosquejo se impuso por cuatro cuerpos a Marajó con el que Camoretti quiso hacer la diligencia de punta a punta. Pero le fallaron los libros al filetero y Bosquejo, que estaba hecho una pintura, lo pasó de largo en los trescientos, alegrando a la mayoría. La primera combinada pagó $ 16,10 como para entusiasmar a cualquiera. Y así se llegó a la última carrera de la reunión donde No Noise salió gran favorito, asombrando hasta a los que le jugaron a un sport de verdadero desquite. Luego de haberse anulado una largada, Sugarfoot salió al frente y se mantuvo hasta los últimos doscientos, donde Ramón mandó al "fierro" que dominó y llegó en 1'51" clavados.

(Viene de la página anterior)

tencia, el de Echagüe hace correr y dispara a tiempo de la carga de M. Hero, que venía con malas intenciones, y es así que traspone el disco de sentencia con tres cuerpos a su favor delante de M. Hero, tercero queda E. Sun, cuarto lo hace el popular Ahogado, llegando en el quinto turno Fandango, porque no había más colocación.

5ª Carr. — Pr. EL CLOWN — 1100 m.

CABALLO	JOCKEY	Nº	Ganad.	Placé	Divid.	Pag.
1 ROLITO 53,	F. Echagüe .	(5)	461850	—	20,90	—
2 Modest Hero 53,	J. Torres	(4)	1037300	—		9.30
3 Empire Sun 56,	R. Zapata	(1)	1555450	—		6.20
4 Ahogado 53,	C. Sauro ..	(7)	2973300	—		3.20
5 Fandango 53,	E. Olguín .	(6)	796250	—		12.10
TOTAL:			6824150	—		

Dividendo de la apuesta combinada 2-3: $ 62.30.
No corrieron: Longhi (2) y Pirujo (3). Ganada por 3 cuerpos: el 3º al pescuezo. Tiempo: 1'7"2|5. Cuidador: E. Medina. Caballeriza: Grajor. El ganador es hijo de Rómulo y Lassie. Edad: 3 años.
Se largó con 11' de atraso

6ª Carr. — Pr. CRISTOBAL COLON — 1600 m.

CABALLO	JOCKEY	Nº	Ganad.	Placé	Divid.	Pag.
1 CEIBO 60½,	C. Sauro ..	(2)	398250	—	6,60	—
2 Pretty Boy 62½,	E. Jara	(1)	1113900	—		2.30
3 Puck 59½,	I. Leguisamo .	(4)	340900	—		7.70
TOTAL:			1853050	—		

Dividendo de la apuesta combinada 2-1: $ 7,20.
No corrieron: Marañón (5), Gallero (6) y Equis Equis (3) retirado. Ganada por varios cuerpos: el 3º a varios cuerpos. Tiempo: 1'37"1|5. Cuidador: T. Míguez. Caballeriza: La Negra. El ganador es hijo de Argur y Calina. Edad: 5 años.
NOTA: Pretty Boy (1) desmontó a su jockey al cruzar el disco.
Se largó con 17' de atraso

7a. CARRERA

En buen momento se dio orden de salida, picó en la punta con aire de ganador Marajo seguido por Avelot, cerca de este accionaba el favorito Bosquejo, a medio cuerpo de éste Chalet, después escalonados los restantes competidores. Así llegaron a la altura de los 1400 metros, donde siempre en la vanguardia se mantenía el pupilo de C. Solá, que corría muy cómodamente, pero no obstante asediado por el de Nardi. Cuando entran en la recta final y hay que definir la lucha, carga con gran empuje el de M. García para entablarle lucha al puntero, y en cuatro saltos pasarlo de largo para trasponer la sentencia con 4 cuerpos a su favor, segundo queda Marajo, tercero lo hace Chalet, cuarto fue Farsante, delante de N. Royal.

7ª Carr. — Pr. EL ALMIRANTE — 1600 m.

CABALLO	JOCKEY	Nº	Ganad.	Placé	Divid.		Pag.
1 BOSQUEJO 56,	O. Nardi	(6)	4573600	236850	3,90	2,30	—
2 Marajo 56,	J. Camoretti .	(7)	729000	101050		2,90	25.—
3 Chalet 56,	E. Jara	(4)	2312450	270000		2,30	7.80
4 Farsante 56,	L. Boggiano	(3)	91850	12450			198.70
5 N. Royal 56,	A. Sánchez .	(10)	502800	59500			36.30
6 Say Yes 56,	C. Sauro	(15)	953100	91950			19.10
Luzbel 56,	A. Etchart ...	(12)	1525850	132800			11.80
Negar 56,	R. Rodríguez .	(13)	17950	2600			1017.10
Avelot 56,	J. Torres	(14)	2015100	139300			8.60
U Arañado 56,	J. Lococo .	(21)	31650	8900			576.80
TOTALES:			12857650	1055950			

Dividendo de la llave ganadora 1-2 (Bosquejo-Marajo): $ 16,10.
No corrieron: Gambusino (1), Cointreau (2), Yo También (5), Locker (8), Araini (9), Laburo (11), Ambiguo (16), Payandé (17), Carmeleño (18), El Frontino (19), Chateau (20) y Quijotesco (22). Ganada por 4 cuerpos: el 3º a 2½ cuerpos. (Bandera verde para el 4º puesto). Tiempo: 1'39"1|5. Cuidador: M. A. García. Caballeriza: Tessa. El ganador es hijo de Casanova y Bitucha. Edad: 3 años.
Se largó con 16' de atraso

Ceibo y Equis Equis, Muy Indóciles en las Cintas

Una demora incalificable se produjo en la largada de la sexta carrera de ayer en Palermo. El espectáculo que ofrecían Equis Equis y Ceibo con sus continuos escarceos, donde los dos restantes competidores corrían el riesgo de recibir alguna coz, hicieron que comentarios adversos se escucharan en las tribunas, sobre las malas condiciones en que se presentaba a correr a los citados elementos. Debido a esa circunstancia el starter tuvo que ordenar el retiro de Equis Equis, dejando que Ceibo siguiera haciendo de las suyas. Luego de la carrera se informó que ambos elementos habían sido suspendidos por indocilidad, medida que debía ser ampliada obligando a los respectivos cuidadores a volver a hacer domar a sus pupilos.

8a. CARRERA

Sugarfoot salió en la punta con ventajas sobre Snow Ballet y Niño Jorgito, a quienes seguían No Noise, Vino Nuevo y los demás agrupados. En el palo de los 1300 metros el puntero llevaba dos cuerpos sobre Niño Jorgito, que se había adelantado a sus rivales, mientras el favorito seguía en su colocación sin perder de vista a los de adelante. Sin variantes los competidores llegaron a la recta y Nardi intentó hacer disparar al puntero, pero frente a las populares Ramón Ciafardini mandó con todo a No Noise, que respondiendo plenamente a su requerimiento pasó de largo al costado del hijo de Farewell y llegó al disco con 2 cuerpos de ventaja. Tercero, a la misma distancia, se clasificó Tudor King.

8ª Carr. — Pr. GUADALUPE — 1800 m.

CABALLO	JOCKEY	Nº	Ganad.	Placé	Divid.		Pag.
1 NO NOISE 57,	R. Ciardini	(14)	4236850	155300	4,40	3.20	—
2 Sugarfoot 57,	O. Nardi .	(5)	848800	63550		5,10	22.30
3 Tudor King 57,	A. Cufré .	(6)	2066200	177750		3,10	9.10
4 Niño Jorgito 57,	A. S'chez	(4)	845500	48900			22.40
5 Sans Chagrin 57	J. Torres	(8)	584950	46750			32.40
6 Vino Nuevo 57,	E. Jara .	(1)	2647050	214850			7.10
Aral 57,	I. Leguisamo ..	(2)	178850	12800			106.20
Arico 57,	L. O. García .	(3)	—	6650			con Aral
Figurante 57,	J. C'retti .	(7)	351500	69600			54.—
Snow Ballet 57,	O. Tévez	(9)	399450	25400			47.50
Basualdo 57,	C. Abril ..	(11)	30800	3350			616.80
Ibicuy 57,	A. Etchart ..	(12)	675850	47900			28.10
Arcabuz 57,	A. A. D'guez	(13)	229050	67550			82.90
Arata 57,	N. Yalet	(17)	285000	38450			66.60
TOTALES:			13379850	978800			

Dividendo de la llave ganadora 2-6: (Sugarfoot-No Noise): $ 13,10.
No corrieron: B. Boy (10), D. Generoso (15) y Kin (16). Ganada por 2 cuerpos: el 3º a 2 cuerpos. (Bandera verde para el 3º y 5º puestos). Tiempo: 1'51". Cuidador: A. Giovanetti. Caballeriza: Cafferata. El ganador es hijo de Rodín II y Nuagée. Edad: 4 años.
Se largó con 25' de atraso

Jack Cusack Permanecerá en Relache Largo Tiempo

Jack Cusack que termina de disputar el Pueyrredón, será objeto de una enérgica cura. El pupilo de Giovanetti había producido buena performance en la "Copa de Oro", al llegar cuarto de Saskatoon, contó con muchos boletos en la maratón de los cuatro kilómetros, sin responder a la confianza del público por haberse sentido de manos y patas, razón por la cual, será aliviado en el training y permanecerá en relache, largo tiempo.

Abstinencia en la Compra de Productos de Carrera

El fracaso del anuncio efectuado durante las ventas, en el Tattersall de Palermo, de que se pondría en vigencia el plan de la Comisión Nacional de Hipódromos, para las compras de productos sangre pura de carrera, por parte de los Jockeys Clubes del Interior, éstos habrían dispuesto no participar en la adquisición de productos, ante la inseguridad de que se les otorguen premios compensatorios. Eso se suma a la falta de aprobación de los planes correspondientes, como consecuencia de la demora incurrida en arbitrar las soluciones necesarias. Esta situación traerá aparejada una merma de ejemplares a las progresistas entidades de provincias, que habían elevado el nivel de sus actividades, en forma notable, en los últimos tiempos.

Oida, contando con la eficaz dirección de Tomás Albertini, logró imponer condiciones en la prueba inicial de ayer en Palermo. Pegadita a los palos, se impuso por dos cuerpos a expensas de Ñomcohué, que en lucha intensa se aseguró el segundo puesto, por tan solo la cabeza sobre Catharina, que es la que acciona por el centro de la pista.

Gallito, que resultaba candidato indiscutible en la tercera carrera, respondió a esa condición, triunfando fácilmente en el premio Día de la Raza, postergando a Rondó.

HIPODROMO DE ROSARIO

COMPETIDORES Y MONTAS PARA HOY

1ª Carr. - 1400 Mts. - A las 13.15
(En esta carrera comienza la apuesta doble)
1 Entrerriano 56, R. Aguilera
2 Malal 56, N. Quinteros
3 Pánico 56, A. Maldonado
4 Cronómetro 56, J. Suárez
5 Carnival 56, A. Barattucci
6 Piquant 56, no correrá

2ª Carr. - 2200 Mts. A las 13.50
(En esta carrera se complementa la apuesta doble)
1 Demorado 57, A. Barattucci
2 Mistol 55, R. E. Bayardi
3 Vitpichin 54, J. F. Funes
4 Trapito 53, F. Lerma
5 Je T'Ame 53, H. D. Canelo
6 Mocambo 52, no correrá
7 Eslovaco 52, J. Suárez

3ª Carr. 1400 Mts. - A las 14.40
(En esta carrera comienza la Apuesta triple)
1 (Llovedor 56, A. Pereyra
2 (Justosca 56, A. Barattucci
3 Confesado 56, J. Suárez
4 Gitano 56, H. O. Magistral
5 Dotelo 56, R. Aguilera
6 Lato 56, X.X.
7 Don Musta 56, F. Lerma
8 Songful 56, F. O. Cáceres
9 Nikki 56, J. F. Funes
10 S. d. Dique 56, L. Carballada
11 Machucho 56, M. A. López

4ª Carr. - 1300 Mts. - A las 15.25
(En esta carrera continúa la apuesta triple)
1 (Timado 56½, R. Aramburu
2 (Penique 53½, dudoso
3 Soon 55, L. Carballada
4 Cedrón 53½, dudoso
5 Limeño 52½, A. Barattucci
6 Bloch'ro 52, no correrá
7 M. Bien 52, A. Maldonado
8 Isakito 49, X.X.

5ª Carr. - 2350 Mts. - A las 16.15
1 Milinello 61½, H. D. Canelo
2 Hen'ssy 61½, J. Suárez
3 Sónico 61½, F. Lerma
4 Ardenes 60, R. Aramburu
5 Hand'ke 60, G. Quevedo
6 S. Flash 60, A. Barattucci
7 Kapfer 60, A. Domínguez

6ª Carr. - 1600 Mts. - A las 17
(En esta carrera se complementa la apuesta triple)
1 Soldadito 57, J. Figueroa
2 Alamud 57, J. Suárez
3 Pachapán 57, F. Mantecas
4 Blasonero 57, C. De Filippi
5 Contrafilo 53, F. O. Cáceres
6 Amós 55, A. Pereyra
7 Crooner 55, L. Carballada
8 Pialero 55, H. C. Libré
9 Estandarte 55, A. Barattucci

7ª Carr. - 1400 Mts. - A las 17.45
1 (Dl'rgencia 56, A. Maldonado
2 (Cinderella 56, X. X.
3 Pilapila 56, O. H. Casadidio
4 Witchery 56, L. Carballada
5 Cascalera 56, X.X.
6 Morabita 56, J. F. Funes
7 Glitter 56, A. Barattucci
8 Trililuchi 56, dudosa
9 M. Ma'nna 56, S. G. Ledesma
10 N. Más 56, H. Magistral
11 Si Betty 56, J. Suárez

8ª Carr. - 1600 Mts. - A las 18.35
1 P. Alegre 56, A. Pereyra
2 Lectura 55, A. Barattucci
3 Cedrón 55, A. Maldonado
4 Proscripto 54, L. Carballada
5 (Talo 55, J. Suárez
6 (Renegado 54, no correrá
7 (Tetumero 53, no correrá
8 G. Wind 54, R. E. Bayardi
9 Gitanado 54, X.X.
10 Diablesco 54, J. F. Funes
11 Penique 53, N. Quinteros

NOVEDADES DE LA REUNION

En las carreras disputadas ayer en el hipódromo de Palermo, se registraron las siguientes novedades, que fueron dadas a conocer en partes del comisariato:

1ª Carrera: Informó el jockey J. R. García que su piloteada Loada fue molestada por Catharina, cuyo jinete, H. Pantanali expresó que la hija de Pipote sesgaba su línea hacia adentro. Por su parte, J. Vallejos manifestó que Back Home no respondió en la medida esperada. Se presentaron los cuidadores Julio F. Penna y A. P. Larrandart, dejando constancia de disconformidad por las performances cumplidas por Loada y Back Home.

2ª Carrera: El jockey R. Ciafardini expresó que Prue corrió asustado, efectuando idéntica declaración V. Emmolo con respecto a Sherpasa. También se presentaron H. Ortega y A. Real, informando sobre los inconvenientes sufridos por Chochera y Buscame.

4ª Carrera: M. Carranza informó que Pivot fue apretado por otro competidor y N. Vismara, que tuvo que levantar a Caporale, al no encontrar paso.

6ª carrera: Se presentó O. Tévez, informando que Equis Equis se negó a largar, y también E. Jara, manifestando que Pretty Boy tuvo inconvenientes. Ceibo y Equis Equis fueron suspendidos por indocilidad. Según informe del Servicio Veterinario, Pretty Boy claudicó de la mano izquierda.

7ª carrera: Aníbal Etchart dijo que Luzbel hocicó en la largada. Chateau fue retirado por no concurrir al hipódromo el jockey que debía conducirlo.

Crónica
Domingo 16 de Octubre de 1966

ROSARIO

4ª CARRERA — 1.200 mts.
1 Tía María 57 $ 2.10
2 Menina 55
3 Orient 57
Llave ganadora 1-2: $ 6. No corrieron: Bandereta (1), La Gurisa (3), Elemí (6) y Gitanona (7). Ganada por 2 cpos. 1/2 cpo. Tiempo: 1'13". Jockey: L. Carballada. Cuidador: A. Oliva.

7ª CARRERA — 1.400 mts.
1 Le Chapiro 57 $ 6.10
2 Taravao 57
3 Gobelete 53
4 Telegráfico 57
Llave ganad. 2-4: $ 15.50. No corrieron: Talo (2) y Trapito (8). Ganada por 1 y 1/2 cpo.; la cab. Tiempo: 1'26"1/5. Jockey: J. Figueroa. Cuidador: A. Donato.

8ª CARRERA — 1.600 mts.
1 Pedestal 55 $ 3.50
2 Tono 55
3 Coyal 57
4 Mocambo 57.
Llave ganadora 2-4: $ 5.50. No corrieron: Topo (2), Ullapes (9) y Helios Son (11). Ganada por 1/2 cab., 2 cpos. Tiempo: 1'40". Jockey: R. Bayardi. Cuidador: E. Cazador.

Fueron Formuladas Varias Aclaraciones

Para la reunión de hoy en San Isidro, fueron formuladas aclaraciones respecto a Rousserole y Fenomenal, cuyos respectivos cuidadores los consideran en condiciones de mejorar notablemente sus últimas performances. En cuanto a la jornada sureña, las aclaraciones corresponden a Lalonda y Touchée, en cuyas rehabilitaciones se confía.

TUCUMAN

1º	$ 20.000.000	42391
2º	" 2.000.000	9391
3º	" 1.000.000	22553
4º	" 500.000	2498
5º	" 500.000	16158
6º	" 100.000	1354
7º	" 100.000	2588
8º	" 100.000	5419
9º	" 100.000	9903
10º	" 100.000	10677
11º	" 100.000	12339
12º	" 100.000	17341
13º	" 100.000	20263
14º	" 100.000	21433
15º	" 100.000	24978
16º	" 100.000	29672
17º	" 100.000	30072
18º	" 100.000	33370
19º	" 100.000	35315
20º	" 100.000	41886

VOLCANDO EL CODO

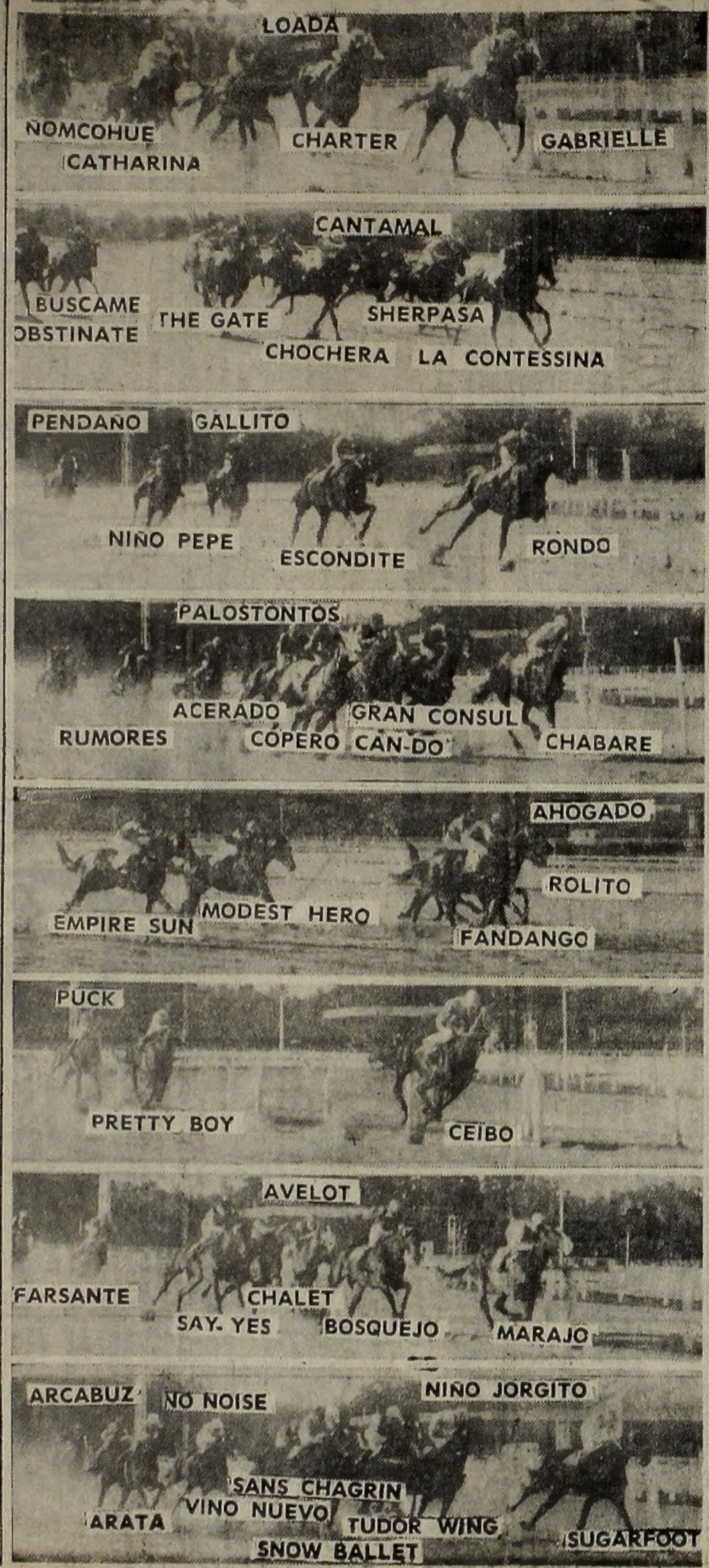

FALTANDO 300 METROS

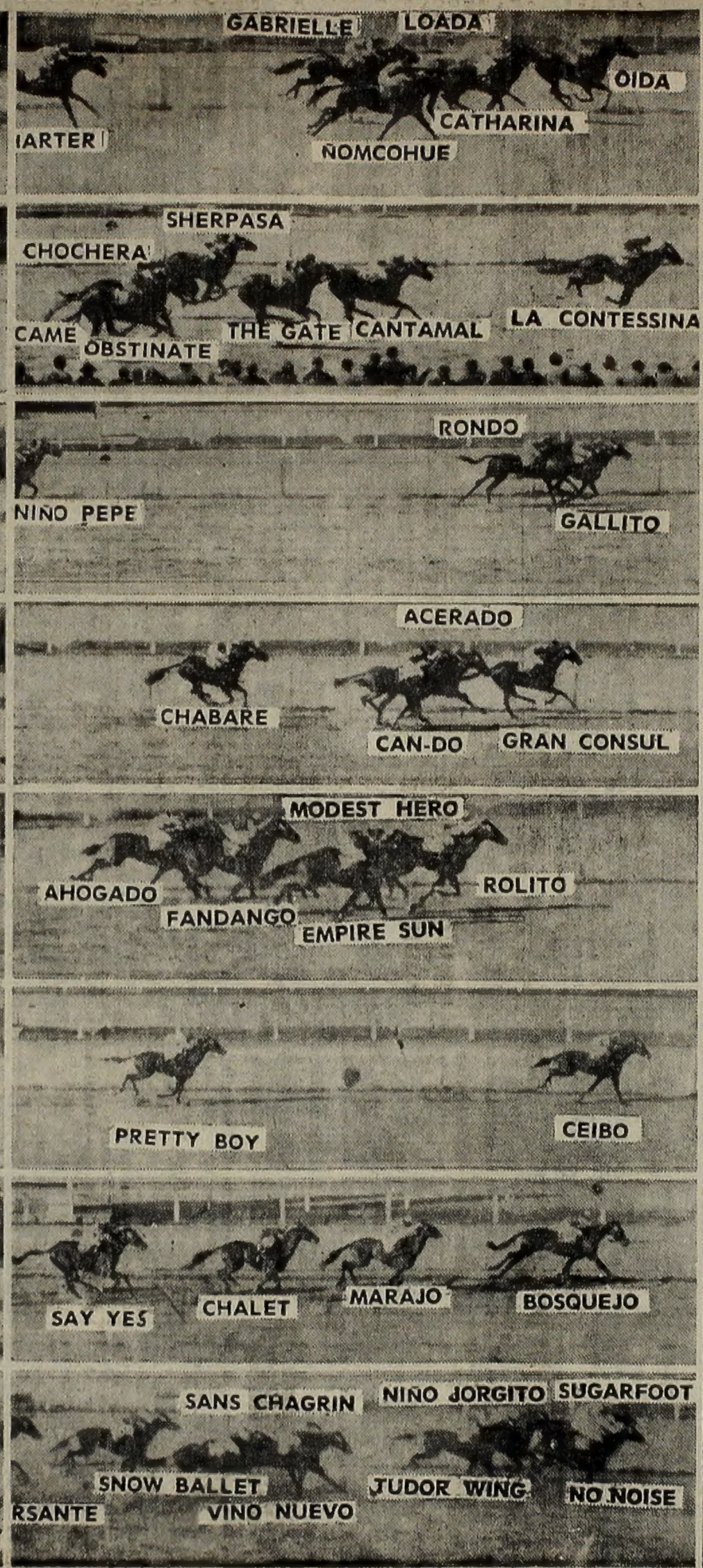

LLEGANDO AL DISCO

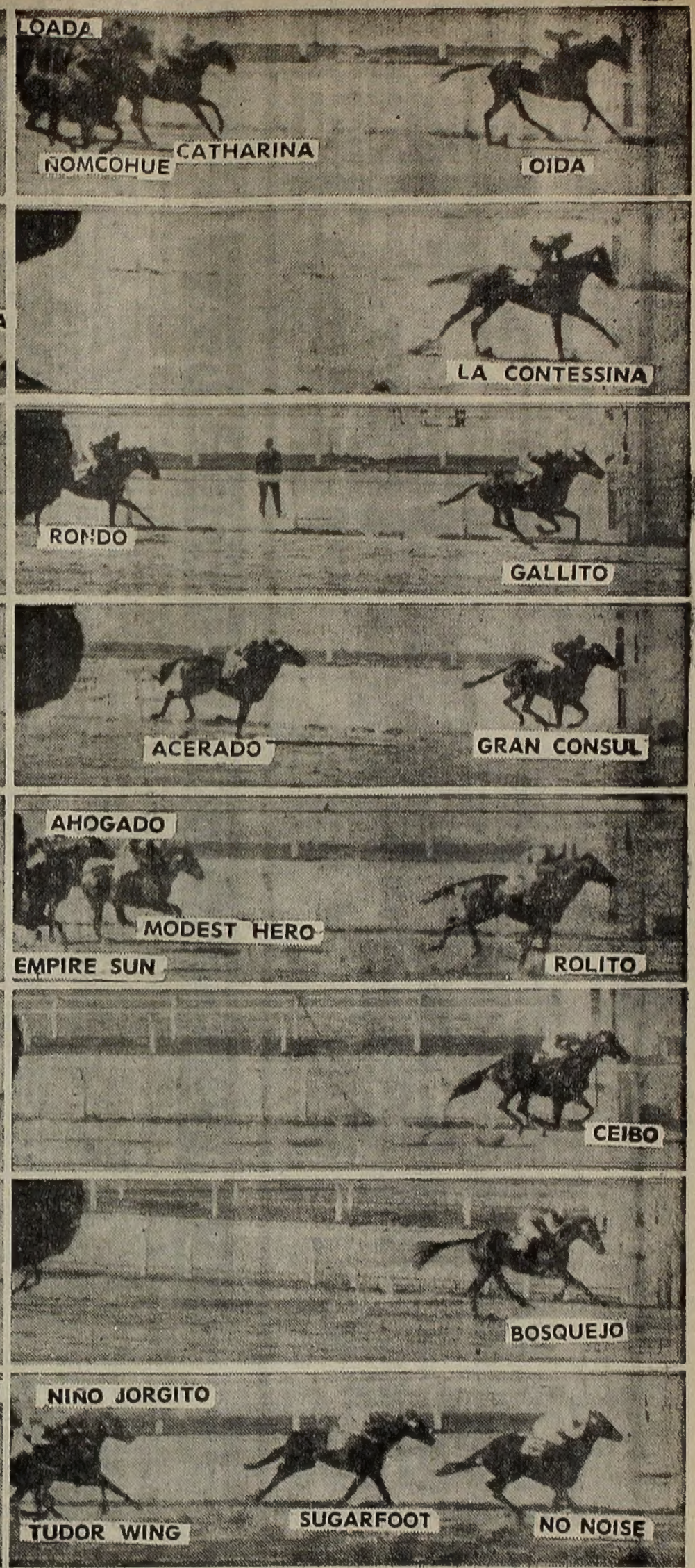

TV PROGRAMA

9 (7) Discorama.
9.30 (7) La Santa Misa.
(13) Señor, Danos Este Día.
9.45 (13) Panorama Panamericano.
10 (11) El Día del Señor.
(13) Evangelio y Actualidad.
10.15 (7) Encuentro.
10.30 (9) Buenos Días.
(13) Dibujos Animados.
10.45 (7) Telefoto Club.
(11) Las Universidades.
11 (9) Dibujos Animados.
(11) Conciertos del Domingo.
(13) Telefútbol: 3ª División.
11.15 (7) Ateneo Siete.
11.30 (9) Popeye Club.
11.45 (7) AMIA.
(11) Hombres Trabajando.
12 (9) Anteojito y Antifaz.
(11) El Pájaro Loco.
12.30 (7) Sobremesa con Crespi.
(11) Domingos de mi Ciudad.
13 (9) La Cosquilla.
(13) Intriga en Hawaii.
13.30 (7) La Feria de la Alegría.
13.55 (13) Pronostika.
14 (9) Los Viajes de Jaimito.
(11) Casa de juego (USA, en castellano).
(13) Escala Musical.
15 (9) Cine de Oro.
(13) La chica indicada (USA).
15.30 (11) El Llanero Solitario.
16 (2) Lo Mejor de Feminísima.
(11) Los Californianos.
16.30 (11) Cheyenne.
17 (9) Bronco.
(13) Ruta 66.
17.30 (11) Témple Houston.
18 (2) La Hormiga Atómica.
(9) Los Dakotas.
(13) Aventuras en el Paraíso.
18.30 (2) La Ardilla Secreta.
(11) Honrarás a tu madre (argentina, 1953).
19 (2) Hullaballoo.
(7) Noticiero TV.
(9) Años Sin Ley.
(13) Mundo Insólito.
19.30 (7) La Hora de la Juventud.
(13) Disneylandia.
20 (2) El Show de Mona.
(7) Deporte con Opinión.
(9) Titanes en el Ring.
(11) Combate.
20.30 (2) Mister Magoo.
(7) Justa del Saber.
(13) Telecómicos.
21 (2) Dean Martin Show.
(11) Tato Siempre en Domingo.
21.30 (7) La Noche del Domingo.
(9) Cuarenta años de novio (argentina).
(11) El drama, la comedia, la farsa (teatro como en el teatro).
(13) Dick Van Dyke Show.
22 (2) Deportes.
(13) El F.B.I. en Acción.
22.30 (7) Noticiero TV.
22.45 (7) Verdad.
23 (11) El Repórter "Esso".
(13) Cabalgata Deportiva.
23.15 (7) Sara Benítez Show.
(11) El heladero (USA).
23.30 (9) Emoción en las Rutas.
24 (9) Otros tiempos (italiana).
Cierre (11) Palabras de Vida.
(13) Momento de Meditación.

CARTELERA CINEMATOGRAFICA

CENTRO

ABECE. Corrientes 1743. 40-6100. 12.30, 14.35, 16.40, 18.50, 21, 23.10, TUYA EN SETIEMBRE con G. Lollobrigida y R. Hudson, en tec. 14.25, 16.30, 18.40, 20.50 y 23 hs. Not. Argentino.

AMBASSADOR. Lavalle 777. 31-0700 18 meses de permanencia en cartel, con la encantadora Julie Andrews. A las 14.35, 18.20 y 22 hs.: LA NOVICIA REBELDE (The sound of music) Dir.: Robert Wise, en Todd A O 70 mm. y color de luxe. 17.50 y 21.30: Show musical. Loc. vta. 8 días anticipados. (Copia nueva).

ARIZONA. Lavalle 727. 31-6967. 13, 15, 17, 19, 21 y 23: SYNANON ANTRO DE FE Ch. Connors, E. O'Brien. Adictos al veneno blanco luchando por liberarse del vicio. Cont. p|18. Sáb Trasnoche.

A. Y CIENCIAS. (Sala Esmeralda) Esmeralda 473. 31-5764. Hoy, cine de archivo. Cuando huye el día, de I. Bergman (1957), a las 12.30, 14.30, 16.30, 18.30, 20.30 y 22.30.

ASTOR. Corrientes 746. 45-5541. — 13.5, 15.20, 17.40, 20.25, 23 hs.

Una Espía por Error

Inc. men. 14 añ. Color, dur.: 110 minut. con D. Day, R. Taylor, A. Godfrey. 12.40 y 20 hs. Varied.

AUD. KRAFT. Florida 683. 31-2775. 15.40, 17.20, 15.05, 20.50 y 22.40: El gran robo del juguete (cortometraje) y Rugido de ratón, Con P. Sellers. Pl.: $ 150. S. restricc. 19.05 y 20.50, Loc. núm. Jueves 20: Diario de una camarera.

ATLANTIC. Belgrano 1260. 38-2728 Playa de estac. gratis. POR UN PUÑADO DE DOLARES A la hora señalada. Proh. men. 14 años. Continuado.

AVENIDA. Av. Mayo 675. 33-6626. 12.50, 15.10, 17.30, 19.50, 22.10 hs.: LOS HEROES DE TELEMARK.

AVENIDA. A. Mayo 1222. 38-2295. Cont. de 13 a 17.30 hs.: $ 80. 13 y 15.30: Blanca Nieves y los 7 enanitos. En el programa Los osos revoltosos, W. Disney.

BIARRITZ. Suipacha 482. 35-0156. 13.50 16.10, 18.25, 20.40, 23 hs. G. Peck, S. Loren en ARABESQUE Excl. en esta sala. Tec. Panav. Proh. men. 14 añ. 13.30, 15.50, 18.10, 20.25, 22.45 hs. Noticiero.

BROADWAY. Ctes. 1155. 35-2345. 14, 16.40, 19.40 y 22.45 Ult. días. LA SOMBRA DE UN GIGANTE Sin restricc. K. Douglas, Y. Brinner, F. Sinatra. Sáb. en trasn. Pre estreno: UN HOMBRE Y UNA MUJER Proh. men. 18 añ. con A. Aimee, J. L. Trintignat.

CALLAO. Callao 27. 40-1892. 14.20, 16.20, 18.40, 20.50 y 23.10:

JAMES TONT OPERACION U.N.O. Tecn. p|14. 16, 18, 20.20 y 22.30: Variedades.

CAPITOL. S. Fe 1848. 44-2379. A las 14.20, 16.20, 18.20, 20.30 y 22.40: L. Buzzanca en

JAMES TONT OPERACION U.N.O. (p|m|14|a). Tec. y Tecn. 14.10, 16, 18, 20.10 y 22.20: Not.

CERVANTES. Belgrano 1820. — 38-2698. Cont. 15, 18.45 y 22.40, P. Ortega y G. Borges en: EL REY EN LONDRES 16.45 y 20.40 El más puro amor, 14.30 hs. Variedades.

COLISEO. Charcas 1119. 44-0248 y 41-1115. Ultimos días. A las 14, 16.15, 18.30, 21 y 23.30 hs.: EL GRAN BALLET, en 70 mm. y col. A las 15.30, 17.45, 20 y 22.40 hs.: Suc. Arg. Martes: Una joya del nuevo cine europeo. LA TIENDA DE LA CALLE MAYOR.

COSMOS. 70. Corrientes 2046. — 47-0662. 14.40, 17.20, 20, 22.40 hs.

La Sombra de un Gigante

Sin restricc. con K. Douglas y Y. Brinner; 14.30, 17, 19.50, 22.30 Not. y Varied. 19.40 y 22.20 hs. Show. Próx. estr.: La tienda de la calle mayor.

ELECTRIC. Lavalle 836. 35-1846. HERCULES SANSON Y ULISES K. Morris, C. Walker (Cheyene)

GLORIA. A. Mayo 1225. — Alma gallega, en tecn., Amor sobre ruedas, Pepe Blanco. NO-DO.

G. MITRE. B. Mitre 1332. 38-5591. Perdóname mi vida, A. María; Bello recuerdo, Joselito y L. Lamarque. NO-DO.

FOLKLORE
"LA RAIZ Y LA TIERRA"
TEATRO ODEON
HOY 18,00 - 21,30 hs.

G. REX. Corrientes 857. 35-7000. A las 13 15.20, 17.45, 20.30, 23.10: MONICA VITTI en: MODESTY BLAISE, SUPER AGENTE, SUPER MUJER (P|m|14|Inc 18|añ.) con Dick Bogarde y T. Stamp. Dir.: J. Losey. 12.45, 15, 17.25, 20.10 y 22.50: Not. A las 19.50 y 22.35: Show Musical. Local en vta. con 3 días de antic.

G. SPLENDID. S. Fe 1860. 44-0808. 14, 15.55, 18.10, 20.30 y 22.50 hs., J. P. Belmondo y U. Andress en: AVENTURAS CHINAS EN CHINA Dir. Ph. de Broca. (Apta t|púb.. 15.45, 17.45, 20 y 22.20: Varied.

G. VICTORIA. A. Mayo 882. — 34-1493. Extraordinarias. Una ventana al éxito, J. Ramón, Pinocho, Y. Tedesco, La pérgola de las flores, M. Díaz, A. Prieto, Tecn.

HINDU. Lavalle 842, 35-1114. A las 13.30, 15.45, 18.05, 20.40 y 23 hs., Ugo Tognazzi y Nino Manfredi en: (P|m|18|años.) Miércoles Estreno: EL PAPANATAS, con Bourvil.

IDEAL. Suipacha 378. 12.45, 14.30, 16.20 y 18.30. Cont. y por secc. 20.40 y 22.55 hs.

Las Tres Vidas de Thomasina

Panav. y Tech. Otro extraordinario espectáculo para familias, realizado por W. Disney, con la actuación de la famosa pareja infantil de Mary Poppins.

IGUAZU. Lavalle 940. 35-4431. A las 13.45, 16.30, 19.30, 22.30: Notic. La obra maestra de Fellini, con Giuletta Masina:

JULIETA DE LOS ESPIRITUS (Pr|m|18|años)

LORRAINE. Ctes. 1551. A las 14, 15.30, 17.15, 19.10, núm. 21 y 23. Extrema perfección y realismo de Bergman:

La Fuente de la Doncella

(P|m|18|añ.) Una lección de amor de Bergman.

LOS ANGELES. Ctes. 1770. 40-3742 Loc. núm.: a las 13, 15, 17, 19, 21 y 23 hs. Not. y llegó por fin, con el toque mágico de

Walt Disney
Walt Disney

y los pequeños grandes actores de MARY POPPINS LAS TRES VIDAS DE

THOMASINA

en tecn., de lunes a viernes, obsequio de revistas Disneylandia a todos los niños concurrentes. Próximamente: MARY POPPINS Laureada con 5 oscares de la Academia de Hollywood.

LUXOR. Lavalle 869. 31-3893. — 14.50, 18.30 y 22.10 (en punto), en 70 mm UltraPanv. y tecn. LA BATALLA DECISIVA con H. Fonda, R. Shaw, R. Ryan, D. Andrews, P. Angeli y gran reparto (Apta para todo público) 14.30, 18 y 21.40: Not.

METRO. Cerrito 570. 35-4219. — 13.45, 15.53, 18.10, 20.40 y 23.10:

Un Espía de Más

Pr. men. 14 añ. Metrocolor. R. Vaughn, D. Provine y D. McCallum, 15.35, 17.50, 20.05 y 22.35: Not. y Show.

METROPOLITAN. Corrientes 1348. 40-0816 y 1064. A las 12.30, 16.30 y 21: Show musical de V. Gobbi; 12.45, 17 y 21.30: Según la novela de Boris Pasternak:

DOCTOR ZHIVAGO

(P|m|14|a e inc. m|18|a). Dir. por D. Lean.

13ª SEMANA DE GRAN SUCESO Laureada con 6 Oscares de oro. Loc. en vta. para hoy y 7 días sig. Bol. de 10 a 23 hs.

MONUMENTAL. Lavalle 780. — A las 13.05, 15.15, 17.40, 20, 22.30: Noticiero. UNA CUESTION DE HONOR Pr. men. 18 a. con U. Tognazzi en tecnicolor.

MUNDIAL. Cont. Ctes. 859 - 35-3545 Chaplin, Tres Chiflados, Gordo y Flaco, Donald, Malandrín, Urracas Pluto, Espaguetti. Varied.

NORMANDIE. Lavalle 861. — A las 12, 14.05, 16.45, 19.40, 22.35, hs. Suc. Arg.

Hollywood al Desnudo

(EL OSCAR) S. Boyd, E. Sommer, color. Pr. m. 14 añ. Miérc. estr. Ritmo, amor y juventud, S. Leiva, J. Sobral, O. Pacheco, E. Molly, Pinki, R. Lavié, V. Rubino, E. Rodrigo.

NOVEDADES. Florida 364. 45-5188 Notic. Arg., Español, Francés, Alemán, Soviético. Dib. color Actual.

OCEAN. Lavalle 739. 32-1515. — A las 13.05, 14.55, 16.55, 18.55, 21.05 y 23.15 hs. Lando Buzzanca JAMES TONT, OPERACION U.N.O. Pr. men. 14 añ. en Tech. y Tech. 14.40, 16.35, 18.35, 20.35 y 22.45. Varied. Sáb. trasnoche.

OPERA. Corrientes 860. 35-6419. Hoy, a las 19 y 21.30, sensacionales presentaciones de la revista musical japonesa

Noches de Tokio

por la Shochiku Troupe Revue, la más famosa compañía del espectáculo frívolo del Japón, con sede en el Teatro Kokusai de Tokio. 60 supercoristas animando 21 cuadros de gran despliegue en una cabalgata de Japón de todos los tiempos, con la culminación de un super show estilo americano. Suntuoso vestuario. Mañ.: a las 22.30. Martes y días sigu. a las 20.30 y 22.45. Entradas en vta. con 2 d. de ant. Pull.: $ 250. Hoy, a las 13.30 y 15.45.

UNA ESPIA POR ERROR la comedia más brillante de D. Day. Inc. m. 14 añ. Mañana, a las 20.30, segundo concierto del gran tenor norteamericano, JAN PEERCE En breve la gran creación de S. Loren,

JUDITH

PARIS. — Lavalle 769. 31-2916. — A las 13.20, 15.15, 17.10, 19.05 y 23 horas: ADOLESCENTES PELIGROSAS 13, 14.50, 16.45, 18.40, 20.35 y 22.30: Not. (P|m|18|a). Sáb. trasn

PLAZA. Corrientes 939. 35-7717. - 13.30, 15.35, 17.55, 20.20 y 22.45 Not. 13.40, 15.50, 18.10, 20.35 y 22.55 U. Tognazzi en su mejor film y marav. Tecn. UNA CUESTION DE HONOR Proh. men. 18 años.

PREMIER. Ctes. 1565. 46-2118. — 14.25, 16.55, 19.45, 22.30, Not. y

Hollywood al Desnudo

(EL OSCAR) Proh. 14. Inc. men. 18 añ. En col. S. Boyd, E. Sommer. La emocionante carrera en pos del premio más codiciado de Hollywood. 19.30 y 22.15 Show. Jueves 20, estr. Galia. METROPOLITAN. No deje de ver: Doctor Zhivago.

PRINCESA. Suipacha 460. 35-1113. 12.30, 15.55, 19.20, 23.05 hs.

Boing-Boing

Tecn. 14.15, 17.40, 21.20 hs. Cuando mueren los malvados. Pr. menores 14 años.

REAL. Esmeralda 425. 45-3600. — Cont. desde las 12 hs.: Extraordinario festival del Pájaro Loco, en colores. Notic., Variedades.

RENACIMIENTO. Lavalle 925. — 35-1850. ADIOS GRINGO, con R. Wood: 15.30, 19.15 y 23 horas. 24 HORAS DE FUEGO: 13.20, 17.10 y 20.55, en tecn. y Totalscope. (Proh. men. 14 años).

R. MARIE. Corrientes 780. 45-6448 Proh. men. 18 añ. El mundo al desnudo, El vigilante, A. Sordi, S. Koscina.

ROTARY. Corrientes 565. 49-7061. Contin. Notic. Placeres prohibidos (P|m|18|añ.) por sus auténticos protagonistas.

SARMIENTO. Lavalle 852. 35-3889. 13, 14.55 16.50, 18.50, 20.40, 22.45: Not. Arg. 13.10, 15.05, 17.05, 19.05, 21.05, 23.10: EL REY EN LONDRES. P. Ortega, G. Borges. Para todo público. Sáb. trasnoche.

S. LAVALLE. Lavalle 921. 35-0235. Eco de tambores, Tech. G. Cooper: 13, 16.05, 19 y 22.15: La espada del Cid, Tech. Cinemasc. con Ch. Deberg, R. Carey: 14.30, 17.35, 20.50 y 23 hs. Prog. apto p|t|púb.

TROCADERO. Lavalle 820. 35-1455. 13.25, 15.25, 17.30, 20 y 22.30: Var. 13.35, 1540, 18.05, 20.40 y 23.05: AVENTURAS CHINAS EN CHINA con J. P. Belmondo y U. Andress En colores. S|restr. Sábado trasn

UNION. Indep. 2870. 97-2565. — Menor.: $ 80. Mi bella dama, Juego de amor, Mi bella dama.

ALMAGRO

HOLLYWOOD. C'tes. 4256. 86-4213. Cont. Men. tarde $ 100. A las 13.50, 18 y 22.10: LA SOMBRA DE UN GIGANTE tecn., K. Douglas, J. Wayne, Y. Brynner; 16.05 y 20.15: El Knack y como lograrlo, R. Tushingham, R. Broiks y M. Crawford; 17.50 y 21.40: Suc. Arg.

MEDRANO. Ctes. 3976. 86-3502. — Cont. 17.45 y 22.30: Suc. Arg.; en tecn.: HOLLYWOOD AL DESNUDO (El Oscar), con E. Sommer; 14.30 y 20.15: Cuando mueren los mal vdos, tecn.; 16.10: Espuelas negras, tecn. (P|m|14|a).

P. DEL CINE. Riv. 3636. 88-4818. P. Ortega y G. Borges, 16.40, 19.50, 23.10, EL REY EN LONDRES en tecnicolor, 14.45, 18.10, 21.30 Con el más puro amor, Sin restr.

ROCA. Rivadavia 2753. 87-1517. — 14.15, 18.35 y 23: HOLLYWOOD AL DESNUDO (el Oscar), con S. Boyd y E. Sommer; 16.35 y 21: La vida en un hilo, con S. Poitier y A. Brancroft; 13.55, 18.15 y 22.40: Suc. Arg.; 13.30: Varied. (P|m|14|a e inc m|18|a).

BELGRANO

BELGRANO. Cabildo 2356. 73-5691 14.30. Var. 14.50, 18.50, 22.50 hs. Modesty Blaise, M. Vitti; 16.50, 20.50 hs. Yo, ella y la otra, D. Day, Tecn. Pr. m. 14 añ.

CABILDO. Cabildo 2347. 73-2852.— Las 3 vidas de Thomasina, W. Disney; Las hilanderas de la Luna Cont. (Apto todo público).

GRAL. BELGRANO. Cabildo 2165. 78-7200. Cont. 15.05, 19, 23 hs. UNA CUESTION DE HONOR, U. Tognazzi; 17, 21 hs. Slalom. 14.30 Var. Pr. m. 18 añ.

GRAL. PAZ. Cabildo 2702. 701-1212 Verm. y noche: Pl.: loc. núm. Pull. Cont. 15.20, 19.20, 23.10, EL REY EN LONDRES, con P. Ortega, 13.30, 17.20 y 21.15, Con el más puro amor, Sin restricciones.

G. SAVOY. Cabildo 2839. 701-1500 15.10, 18.55, 23 hs. L. Buzzanca en: James Tont, Operación uno. Pr. men. 14 añ. 16.45, 20.50 hs. A. Sordi, M. Vitti, El plato volador. Pr. men. 14 añ. Inc. 18 años.

LIDO. Cabildo 3241. 701-2996. — Blanca Nieves y los 7 enanos, 10, 12.30, 15, 17.330, 20 y 22.30 hs. El perro que se creyó mapache, a las 11.30, 14, 16.30, 19, 21.30 hs. Pl.: $ 90. Contin.

R. CITY. Monroe 3245. 78-7538. — Festival alemán: El canto de la cascada, Dos entre millones Pr menores 18 años.

RITZ. — Cabildo 685. 77-0686. — 14.30, 18.40 y 22.40: Aventuras chinas en China; 16.30 y 20.30: El gran combate.

BOEDO

CUYO. — Boedo 858. 97-6975. — 16, 19.30 y 23, en tecn:

El Rey en Londres

con Palito Ortega y Los Beatles: 14.15, 17.35 y 21.15: Con el más puro amor, estreno con B. Bonnet y J. Cibrián. Men. $ 100.

EL NILO. Boedo 1063. 97-2984. — JAMES TONT OPERACION UNO a las 17 y 22.30 hs. Tec. El mafioso A. Sordi, a las 14.40 y 20.30 hs. y El comandante, a las 18.40 solam. Pr. men. 14 añ. Contin.

G. SAN JUAN. S. Juan 3246. 97-4293. Las locas del conventillo; Paula Cautiva; Mercado de Abasto. (P|m|18|a).

LOS ANDES. — Boedo 777. 97-4233. 15.45, 19.25 y 23.05: ADIOS, GRINGO, con Ringo Wood, tecn. (Proh m|14|a); 14, 17.25 y 21.05: Un dolar marcado.

MODERNO. Boedo 937. 97-8601. — CARRERA DE HIDALGOS Padre contra hijo; Aventuras de Abott y Costello. May. 80. Men. $ 40

NAT. PALACE. San Juan 2461. — 97-1723. Espectacular estreno en colores: Hércules, Sansón y Ulises: La venganza de Espartaco; Oro para el César. Niños $ 70.

SEL. S. JUAN. S. Juan 2540. — 97-5908: Zorba, el griego; En busca del placer; Tirador emboscado.

CABALLITO

MORENO. Rivadavia 5050. 90-4303 14, 18 y 22.20: El Oscar, Hollywood al desnudo; 16.20 y 20.20: La vida en un hilo (P|m|14|a). Cont.

R. DE LA PLATA. Avdas. Parral y Gaona. 89-0844. 14.30, 18.55 y 22.30 horas. EL REY EN LONDRES con P. Ortega y G. Borges en Tecn. 17, 20.45, con el más puro amor. Sin restricciones.

COLEGIALES

A. THOMAS. A. Thomas 841. — 54-4999. Las hijas de Katie Holder, Bajo diez banderas, Festival del dibujo.

ARGOS. F. Lacroze 3456. 54-0673. 14, 18.20, 22.55: Un espectacular reparto en: HOLLYWOOD AL DESNUDO (EL OSCAR) con S. Boyd y E. Sommer en P color; 16.5, 20.40, Con la vida en un hilo, con S. Poitier y A. Brancroft 13.40, 18, 22.35; Suc. Arg. Proh. men. 14 Inc. men. 18 añ.

REGIO. Córdoba 6056. 772-3350. — Hércules, Sansón y Ulises; Dónde están los espías; Furia maldita.

RIALTO. Córdoba 4287. 86-8764. — Una cuestión de honor; Casanova 70; Var. (P|m|18|a).

FLORES

COLISEO. Bonorino 36. 63-6181. - Platea: $ 130. 15, 18.45 y 22.40 Una cuestión de honor, U. Tognazzi y F. Fabrizzi Tec. 16.50, 20.40, Casanova 70. M. Mastroianni y V. Lisi. 14.40, Var.: Pr. men. 18 añ. Cont.

CONTINENTAL. Carabobo 945. — 63-2218. Fabuloso mundo del circo, Para atrapar al ladrón, El cadáver sobre el diván.

FENIX. Rivadavia 7802. 612-8858. Calefacc. 13.15, 17.40 y 22.10 hs. HOLLYWOOD AL DESNUDO EL OSCAR con S. Boyd y E. Sommer. Proh. men. 14 añ. 15.25 y 20 hs. Las arenas de Kalahari, con S. Baker, 17.25 y 21.55 hs. S. Arg.

FLORES. Rivadavia 6661. 63-3701. Pl. num. 15.50, 19.30 y 23.05 hs. JAMES TONT, OPERACION U.N.O. color, L. Buzzanca, 14.10, 17.35 y 21.15, La bella americana. Proh. men. 14 años.

GAONA. — Gaona 3268. 59-2551. — Desventuras de Merlín Jones, de Walt Disney, con T. Kirk ;Annette; Kali-Yug, Paul Guers y Senta Berger; El perro que se creyó Mapache, de W. Disney.

PUEYRREDON. Rivadavia 6871. — 612-0389. Super y Pull. Cont. 13.20, 17.45 y 22.25: Suc. Arg.; y HOLLYWOOD AL DESNUDO (El Oscar), tecn., con S. Boyd y E. Sommer; 15.40 y 20.20: Con la vida en un hilo, C'Scope con S. Poitier y A. Boncroft (P|14|a e inc. 18|a). Jueves: La tienda de la calle mayor, con Ida Kaminska.

R. INDARTE. R. Indarte 54. — 66-7500. Cont. 14.10, 17.30 y 21.20, Con el más puro amor, 15.50, 19.25 y 23 hs. P. Ortega, G. Borges en EL REY EN LONDRES, sin restr.

S. J. DE FLORES. Rivadavia 7350 611-5989. Modesty Blaise, super mujer, super agente.

S. DE FLORES. J. B. Alberdi 2941 61-8145. Cont. Boing-Boing; La máscara del dolor; Víctima de chantaje (Proh. men. 14 años).

FLORESTA

G. RIVADAVIA. Rivad. 8636. — 69-1356. Cont. EL REY EN LONDRES, P. Ortega. Con el más puro amor, M. Fortuna.

LINIERS

G. LINIERS. av. Gral. Paz 47. — 653-2266. Noche plat. núm. 15.40, 19.15 y 22.50: EL REY EN LONDRES, Palito Ortega; 14, 17.30 y 21.10: Convención de vagabundos.

MATADEROS

ALBERDI. J. B. Alberdi 6169. — 68-0496. Aventuras chinas en China, El aventurero de Kenya, La voz del traidor. Niños: $ 100.

BS. AIRES. A. Trab. 5427. 68-2525 Por un puñado de dólares, La espada bengalí, Crimen organizado. Continuado.

CALIFORNIA. A. Trab. 4818. — 69-6092. Blanca Nieves y los siete enanos, Winnetou, el guerrero, Sammy, la foca loca, men.: $ 80.

EL PLATA. J. B. Alberdi 5751. 68-1118. A las 16, 19.30 y 23 P. Ortega en. EL REY EN LONDRES a las 14.10, 17.40, 21.10 hs. Con el más puro amor J. Cibrián.

LUGANO. Murguiondo 4062. 69-3457 J. P. Belmondo y U. Andress en: AVENTURAS CHINAS EN CHINA Un disparo en la sombra, Los tigres del mar. Continuado.

PROGRESO. A. Riestra 5651. — 60-0155. ¡Ay Jalisco, no te rajes!, ¡Viva Chihuahua!, Fiesta en el corazón.

ONCE

MAJESTIC. Pueyrredón 230. 87-9636 Cont. de 14 a 0.30 hs. A las 16.05 y 20.20: Con la vida en un hilo, con S. Poitier y A. Bancroft; 17.45 y 22: Show; 14, 18.15 y 22.20:

Hollywood al Desnudo

(El Oscar), con S. Boyd y E. Sommer. Jueves: La tienda de la calle mayor.

PALERMO

BLANC. Sta. Fe 3063. 83-1846. — Hecho en París Siete mujeres, A. Brancfort.

BLEU. Sta. Fe 2541. 82-5845. — 15.40, 19.15, 22.45 hs. El aventurero de Kenya, 14.15, 17.40, 21.10, hs. El fuerte de la matanza.

(Continúa en la pág. siguiente)

¿LO SABIA USTED?

SOLUCION DE LA PAG. 23

	L	U	G	A	R		M	O	R	O	S
F		R	I	Ñ	A		E	C	O	S	
I	O		L	I	T	E	R	A	L		O
A	V	E		L	O	R	O	S		T	R
R	A	R	A		N	O	S		E	R	A
	L	A	M	A		S		T	R	E	N
B		S	O	N				R	A	S	
O	S		S	I	D	E	R	A	L		F
L	O	T		S	E	S	O	S		F	I
I	N	E	S		L	O	S		S	I	N
V		S	E	L		P		S	I	N	
I		O		I		O		E		A	
A		N	A	D	A		R	A	E	R	

crónica
EDICION DE LA MAÑANA. Dirección, Redacción Administración, Publicidad y Talleres: RIOBAMBA 280. Teléfonos correlativos del 45-0191 al 45-0199. Director General: Oscar J. M. Ruiz. Director Edición Matutina: Américo Barrios
Registro de la Propiedad Intelectual Nº 799.295

ESPECTACULOS DE TEATROS Y VARIEDADES

COLON. 35-1430. Temp. 1968 en Adh. al Sesquicentenario de la Declaración de la Independencia.
Hoy, 17.30 hs. 13ª func. del ab. a domingos vesp. ELECTRA, de R. Strauss. Dir. de Orq.: Lovro von Matacic. Pl. $ 1.300. Sob. de abono en venta.
Mañana 22 hs. Ext. letra "K". Conc. sinfónico-coral organizado por el T. Colón y la Asoc. Wagneriana de Buenos Aires. STABAT MATER, de Dvorak. Solistas: Kallay, Souza, Sassola, Mattiello. Dir. de Orq.: Wilhelm Bruckner-Ruggeberg. Dir. Coro: A. Russo. Dir.

CARTELERA DE CINE

(Viene de la pág. anterior)

C. PALERMO. Serrano 2437. — 71-1720. Ringo Wood Adiós Gringo. Un dólar marcado, Maciste contra el Sheik. P. m. 14 años.
G. CORDOBA. Córdoba 4033. — 773-0700. Cont. Aventuras chinas en China. Invitación a un pistolero, sin restricciones.
G. NORTE. S. Fe 3730. 72-8468 15, 17, 19, 21, 23. El rey en Londres, P. Ortega. Col.: 14.30, 16.30, 18.30, 20.30, 22.30. Vot.
ODEON. Sta. Fe 3363. 80-0687. — 14.30, 18.30, 22.30 Dominique, 16.30, 20.20, Alas de águilas.
PARK. Sta. Fe 4196. 71-3404. — Modesty Blaise, super agente, super mujer, Trampas para solteros. Variedades. Pr. m. 14 años.
ROSEDAL. Serrano 2454. 72-3101. Hércules, Sansón y Ulises, Forja de valientes, El tesoro de Tarzán.

SUR

CONSTITUCION. B. Irigoyen 1414 23-0248. Cont. 15.30, 19.10 y 22.35 Thrilling; 14 17.30 y 21 hs. J. Tont, Operación U.N.O. Proh. men. de 14 años.
B. ORDEN. Bdo. de Irigoyen 1521. 23-7385. 15.22, 18.50, 22.25, EL REY EN LONDRES, P. Ortega. C'Scope y Tec. 13.45, 17 y 20.30. Con el más puro amor Sin restr.
G. SUD. Bdo. de Yrigoyen 1652. 23-6814. Cont.

HOLLYWOOD AL DESNUDO
EL OSCAR
Tec. S. Boyd; Con la vida en un hilo, S. Poitier. Pr. m. 14 años.

VILLA DEL PARQUE

PARQUE. Cuenca 3256. 40-4148. — J. P. Belmondo y U. Andress en: Aventuras chinas en China, Los Beatles en: Socorro. Cont.
SOL DE MAYO. Nazca 2335. — 50-5568. J. P. Belmondo en Aventuras chinas en China, Marcha de valientes. Continuado.

VILLA DEVOTO

ACONCAGUA. A. Mosconi 3360. — 50-5008. S. Boyd. El Oscar (Hollywood al desnudo. Con la vida en un hilo. Pr. m. 14 años. Sábado: trasnoche. Loc. numeradas.
DEVOTO. A. S. Martín 6200. — 50-1443. Niños: $ 90. James Bond. Agente secreto 007. La maldición de la momia; La guarida de Frankestein.

VILLA URQUIZA

EDEN. P. Bauness 2506 51-2135 Cont. La venganza de Espartaco, Nido de águilas, Alta sociedad.
G. BOURG. Monroe 5268. 52 6119 El rey en Londres, P. Ortega. Los Beatles; Con el más puro amor. Sáb. noche. Pl. numer.
25 DE MAYO Triunvirato 4138. — 51-1859. James Tont, Operación U.N.O.; Cáscara de banana y El criminal Prob., men. 14 añ.

Estudios: L. Schwarz. Coro de la Asoc. Wagneriana y Orquesta Filarmónica de Bs. As. Sob. de localidades en venta.
Boletería: Todos los días de 10 a 20 horas en Arturo Toscanini (Viamonte) 1124.
T. MUN. GRAL. S. MARTIN. Corrientes 1530. 46-8611. Temp. 1968. En ad. al Sesquicentenario de la declar. de la Independencia Nac.
Sala Martín Coronado:
Hoy, 18.15 y 21.30 hs. Pr. Municip. G. S. Martín, El Bilingue, de P. Kricimor con A. Argibay, E. Rudy, D. Prince, M. Jouvet, E. Walner, J. Larrea, E. Guevara, A. Oster, G. Gastaldi, Karen, escen.: N. Deangelis. Mús.: L. Milena. Dir.: E. Vega. Pl. $ 200. Super $ 150. Mañana 20.30, Ballet, Amigos de la danza, en El Tango, Crucifixión, sobre negros spirituals cantados por M. Anderson. Consagración a la primavera. Platea $ 250. Super $ 200.
Sala Casacuberta:
Hoy a las 21.30 horas. Comedia Nacional en: El jardín de los cerezos, de A. Chejov. Trad. y Adap. L. Saslavsky. escenograf.: L. Rey. Dir.: J. Petraglia.
A B C. Esmeralda 506 35-0506 Hoy, 18.30: ¿QUE TAL TE TRATA LA VIDA? de R. Milner. Un humor distinto: inquietante y profundo.
AGON. Maipú 326. Sub. Cinerama 7º mes. Despedida: La tortilla escarlata, de Martínez. Direccr. M. Hileret. Hoy, 20 hs.
AGON. Maipú 326. Sub. Cinerama A puerta cerrada, de Sartre, con: Sagrera, Guzmán, Moreta. Dir.: Baroni. Hoy, 18.15 y 22.15.
ARGENTINO. Bmé. Mitre 1448. — 37-9324. Hoy, única func. 19 hs.

ALFREDO ALCON
en:
ISRAFEL
de A. Castillo.
Dirección: INDA LEDESMA
30 últimos días

A. Y CIENCIAS. (Sala Lavalle). Lavalle 770. 31-5761. A las 18.30 y 21.30 hs.: LOS PROJIMOS de C. Gorostiza J. C. Gené, M. C. Laurenz, S. Lanteri, P. Soriano y H. Suárez.
ASTRAL. 46-5707. Hoy, 18 y 22 hs., 2 ídolos juntos: PALITO ORTEGA, RODOLFO BEBAN, con gran elenco en UNA EXTRAÑA PAREJA. Direc.: V. Barreto. canta: Palito Ortega.
ATENEO. Paraguay 918. 31-2888. — A las 18 y 22 horas:
25 SIN NOMBRE
de P. Carmona. T. Blasco, Gianola, Buchardo, Novoa, Ortegosa Rivera López, Shelvy. Dir.: G. Pasi. Venta con 5 días de ant. Ultimos días.
AVENIDA. Av. de Mayo 1222. — 38 2295. Típicamente española y ¡la más graciosa!:
NINETTE Y UN SEÑOR
DE MURCIA
de M. Mihura. Cía. Campoy-Cibrián con M. Zucker; A. García Grau y P. Melia. Hoy 18.15 y 22.
BS. AIRES. Corrientes 1755. — 40-5680. Exito cómico de P. Palitos, con Aldo Kaiser y G. Pal en: DETECTIVE, de G. Ziclis A las 18.30 y 22 horas. Pl.: $ 200. Sin restricciones.
CANARO, FCO. (Ex Solís). B. de Irigoyen 1433 (P. Const.) 26-1??. 8 meses en cartel; hoy 18.30 y 22: LAS D'ENFRENTE (Más chismosas que nunca), de F. Mertens. Cía. L. Rinaldi - G. Chiarella. Ultimos días. verm.: sorteo de juguetes.
CANDILEJAS. — Rivadavia 640.— 3er año. 975 rep.: CUANDO ESTAMOS CASADOS, de Priestley. Dirección: R. Dairiens. Hoy a las 18.30 y 20.30 horas. Venta de loc: con 5 días de ant.
COLISEO. Charcas 1119 44-0242 y 41-1115. 5ª semana triunfal: EL GRAN BALLET. (Ver cart. cines)
COMEDIA. Corrientes 778. 46-4485. Cía. M. del P. Armesto. Hoy 18.30 y 20.30, en su 8º mes: MICAELA (o el pecado originalísimo), con V. Ariño. Dir.: Serrador. Ult. semanas
COMICO. Corrientes 1280. 35-2108. Hoy, 18.15 y 22.15: L. Membrives y Luis Sandrini, presentan en su 2º año consagratorio el gran éxito:

El Proceso de
Mary Dugan
(Inc. men. 14 años). Por la Compañía de los Ases (orden alfabético):
AMELIA BENCE
OLINDA BOZAN
ROBERTO ESCALADA
ENRIQUE FAVA
DIANA MAGGI
DUILIO MARZIO
MECHA ORTIZ
y gran elenco.
Dirección DANIEL TINAYRE
Mañ. a las 22.15 (Ultimo mes).

CORRIENTES. Corrientes 561. — 49-0765. Hoy 18.30 y 21: Cía. M. de Sabatini. Con la reaparic. de Pepita Martín:
LAS MUJERES ME DAN MIEDO
Loc. con 5 días antic.
DE ARTE. R. Peña 344. 40-4395. LOS COCODRILOS, con M. Sucre, C. Luzietti, O. Grandi. Actuac. esp.: L. Valmar. Hoy, 19 y 21 hs.
EL NACIONAL. Corrientes 960. — Hoy, a las 18.45, 21 y 23.
Adolfo Stray-Nélida Roca
ALFREDO BARBIERI
HELLEN GRANT
y LOS 3 CON ELLA
La Revista de los Exitos
EMPIRE. H. Yrigoyen 1934. — 47-8770. A las 18.20 y 22.20. Cía. E. Colomer, J. M. Langlais, M. L. Rey, D. Vittori:
INTIMIDAD CONYUGAL
EVERSSON. A. J. Luppi 1753. — (N. Pompeya). ATIC pres.: Evocación del tango y el sainete El Organito, Café Concert, Poemas. Actúa Cuarteto Evocación. 20 hs.
FLORIDA. Florida 171. Gal. Güemes. Sensacional estr.:
DESNUDOS A TRAVES
DEL MUNDO
Lunes a viernes cont. de 13 a 22.45 hs. Sáb. Cont. de 18 a 1 h. color, música y renovado elenco. Pr. men. 18 años.
FRAY MOCHO. Moreno 2180 (Moreno y Pasco). 48-4019. HISTORIA DE VASCO, de G. Sahéhadé. Hoy, a las 20 hs. Ultimo mes.
IAM. Florida 659. 18.15 y 21.15:
NUESTRO PUEBLO
de T. Wilder. Dir.. M. Lavalle.
IFT. B. Sur Mer 549. 88 9420. — 18 y 21 hs. Estreno: HAY QUE MATAR A MARTIN GUEMES, de A. Casablanca.
INST. T. DI TELLA. Florida 936. 31-4721-6. 20 y 21.45 hs.: MENS SANA IN CORPORE SANO, de del Peral. Dir. Briski. (P 18 añ.)
LA CUEVA. Callao 182. 923-1992. M. Maristany, D. Tonelli, D. Ferreiro, R. Machado, último mes en
LLUVIA
de S. Maugham. D... R. Ponte Hoy, única función a las 19 hs.
LASSALLE. Cangallo 2263. 47-55?3. Rosa Rosen - F. Labat - A. Puig. Hoy: 18 20.30 y 23 horas.
ULTIMOS 30 DIAS
EL TEMA ERA
LAS ROSAS
Divertida y humana. 170 repres.
LICEO. Rivadavia 1499. 38-4291 — Cía. Carlos Cores, Elizabeth Killian. Hoy, 18 y 22. Ex. com. de A. Santa Cruz, ¿ALGUN MARIDO ES FIEL? con N. Laserre, R. Lavié A. Linvel, M. Bianchi E. Liporace y M. Padín.
LOS INDEPENDIENTES. S. Martín 765. 32-5922. Hoy, estreno a las 18.15 y 22 horas: 3 DE AMOR. CHEJOV, PIRANDELLO, FRISCH.
MAIPO. Esmeralda 443. 45-7882.— Revistas. Extraordinario estreno. A las 18, 21 y 23 horas:
LAS CORISTAS REBELDES
DON PELELE — DORITA BURGOS — VICENTE RUBINO — HILDA MAYO — LOS QUILLA HUASI — YOLI LOGAN — ROBERTO COYENECHE — MISTER CHASMAN — POCHI GREY — CARLOS SCAZZIOTA — MIMI PONS — PEDRO SOMBRA — NORMA PONS
MARCONI. Rivadavia 2330. 47-011? Cía. de Revistas internac.:
Un Golazo a Media Noche
STRIP-TEASE, en cont. de 17.30 24 hs. Prec. pop Pr. m. 18 añ.
N. TEATRO. (Sala Suipacha). — Suipacha 927. 3?-9547. 17.30 y 22. SOPA DE POLLO de A. Wesker (autor de Raíces). Loc. en vta. para toda la sem. de 10 a 23 hs.
ODEON. Esmeralda 367. 4? 36? Hoy, a las 18 y 21.30. Gran éxito:
LA RAIZ Y LA TIERRA
El Chúcaro, N. Viola, M. Sosa. Los Trovadores, Chito Zeballos y gran elenco.
PEQUEÑO T. B. Mitre 1259. — 46 4181. Hoy, 18.30 y 21: 2º año triunfal. A. C. Miranda, en: UNA CAMA Y DOS MARIDOS. Mañana: a las 18.30 y 21 horas.
REGINA. (Casa del Teatro). — Santa Fe 1235. 41-7799. Hoy, 18.30 y 21.30. 128 representaciones de Murray Schisgal:
L U V
con Dongé - Briski - Luppi. Direc Luis Mottura.
RIO BAMBA. Riobamba 179. 45-6251. Presenta hoy a las 18.30 hs.: SI ALGUIEN... ¡AFRICA!
SMART. — 3?-2592. —
Cía. P. SINGERMAN
y gran elenco. Hoy, 18.30 y 22.15:
QUERIDA COCO
de M. Mithois. Muy divertida comedia. Loc. en venta.
SAN TELMO. Chacabuco 964. — 33-2861. A las 18 y 21 hs.:
EL MUNDO DE
SCHOLEM ALEIJEM
de A. Perl, con M. Ligero y M. Gam. Dir.: C. Gorostiza. Ult. 15 días.
S. M. DEL B. AYRE, Montevideo 842. 41-6866. EL SI DE LAS NIÑAS, de Moratín, con M. Gil Quesada, P. Pellicota y Mariángeles 19 y 23 hs. Para todo público.
TOF. Córdoba 916. 31-6068. — Los tropi o El asesino filántropo (en castellano) de Vercors. Dir. O. Fessler. Hoy a las 19, con O. Bonet, M. Bonnefoi, P. Naccarati y M. Padilla. Ultimo mes.
TEATRO 25. Callao 435. (Subsuelo) 49-7674. Hoy: 20.30 hs.: LA DOROTEA, de Lope de Vega. Direc.: C. Cosso. Ultimo mes.
TEATRO 35. Callao 435. (Subsuelo) 49-7674. Hoy, 18.30, única func. E. Molli - C. Sveroni - A. Turner - H. Bruchet - N. Krass
PARALELO 34 (Bs. As.)
de L. Schuarman.

CRUCIGRAMA

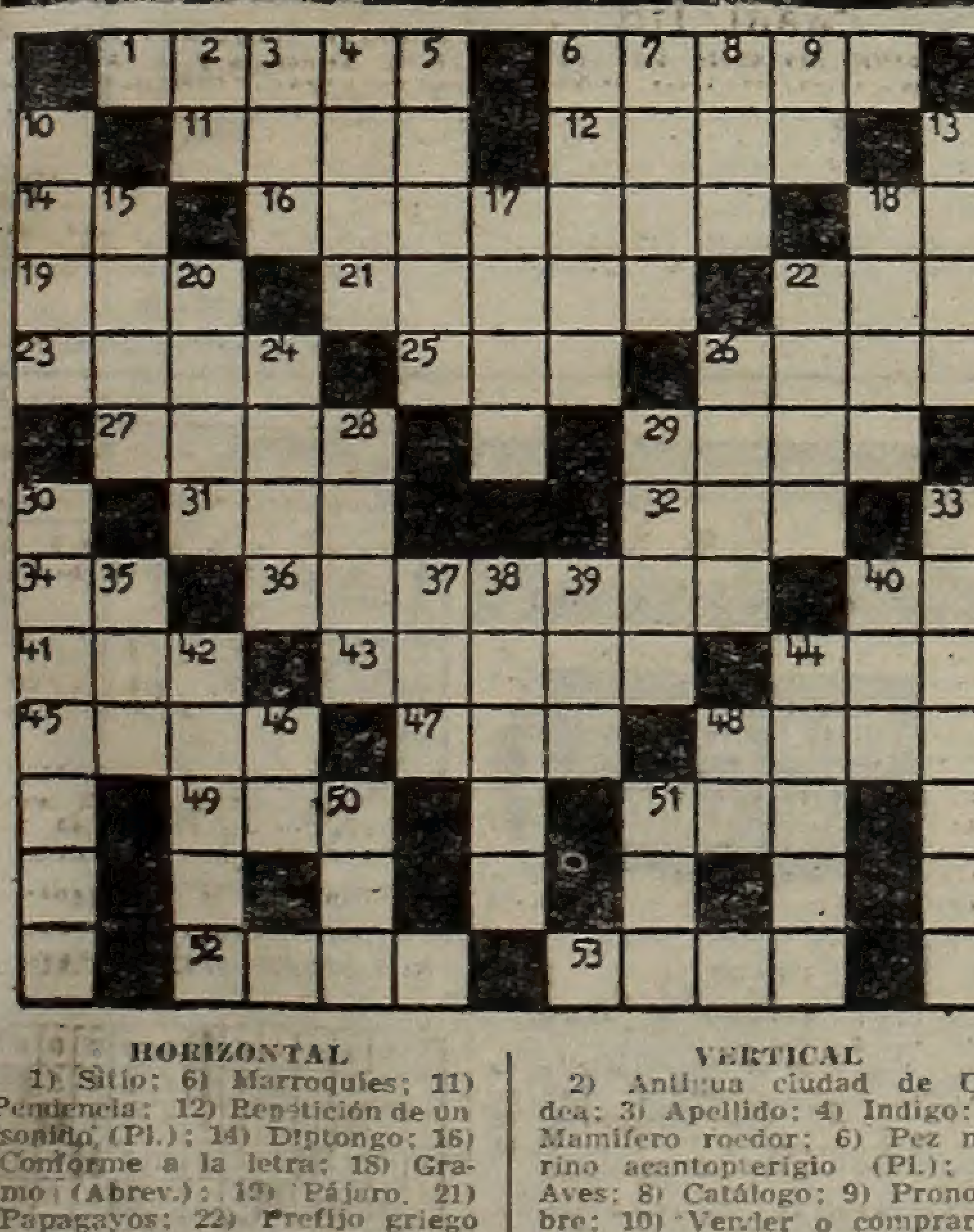

HORIZONTAL

1) Sitio; 6) Marroquíes; 11) Penitencia; 12) Repetición de un sonido (Pl.); 14) Diptongo; 16) Conforme a la letra; 18) Gramo (Abrev.); 19) Pájaro. 21) Papagayos; 22) Prefijo griego que indica tres; 23) Poco común; 25) Pronombre; 26) Hileras; 27) Légamo; 29) Ferrocarril; 31) Aire musical; 32) A nivel; 34) Pronombre; 36) Relativo a los astros; 40) Creencia; 41) Departamento de Francia; 43) Masa cerebral; 44) Fiel de la balanza; 45) Nombre de mujer; 47) Artículo; 48) Destino; 49) Terreno comunal para pastos; 51) Preposición; 52) Cero; 53) Quitar o raspar la superficie de una cosa con un instrumento cortante.

VERTICAL

2) Antigua ciudad de Caldea; 3) Apellido; 4) Indigo; 5) Mamífero roedor; 6) Pez marino acantopterigio (Pl.); 7) Aves; 8) Catálogo; 9) Pronombre; 10) Vender o comprar a bajo precio; 13) De color entre blanco y negro o azul; 15) Ovalado; 17) Dios del amor; 18) Apócope de grande; 20) Del verbo ser; 22) Número; 24) Profeta menor; 26) Novillo menor de dos años; 28) Aguardiente; 29) Detrás; 30) República sudamericana; 33) Rápidos; 35) Del verbo ser; 37) Contracción; 38) Fabulista griego; 39) Gorra militar; 40) Terminación; 42) Firmeza; 44) Morir; 46) Conozco; 48) Nota musical; 50) Lucha; 51) Del verbo ser.

(SOLUCION EN LA PAGINA VEINTIDOS)

crónica ENTRETENIMIENTOS
- Espectáculos Teatrales y Variedades
- Crucigrama
- Historietas

EL PIBE PIRAÑA

por Carl Anderson

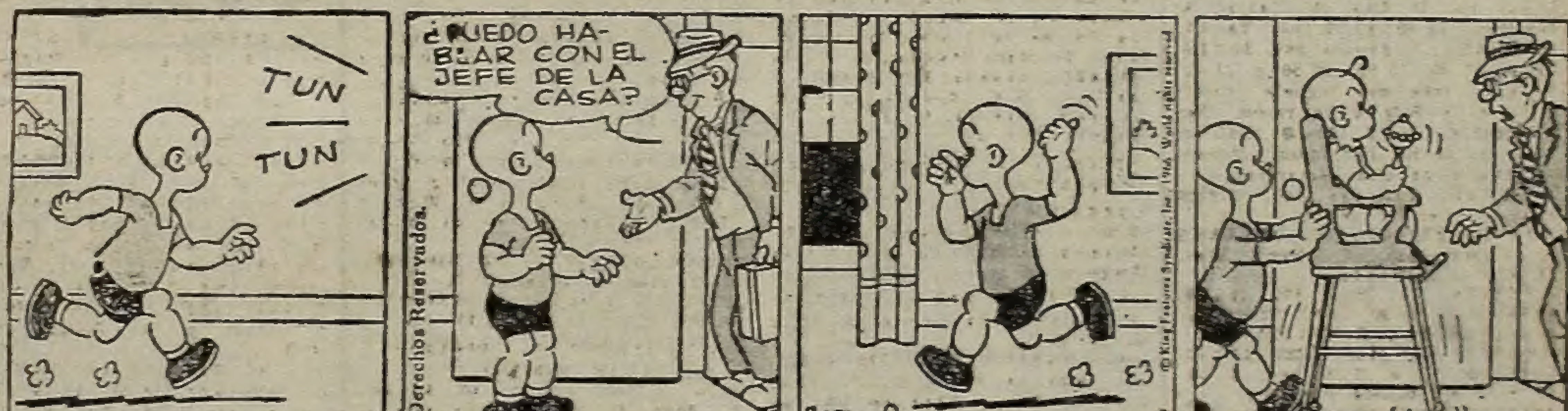

DICK TRACY

por Chester Gould

BRICK BRADFORD, El Indomable

por Paul Norris

MANDRAKE, El Mago

por Lee Falk y Phil Davis

crónica DE LA MAÑANA
Domingo 16 de Octubre de 1966

El Destino

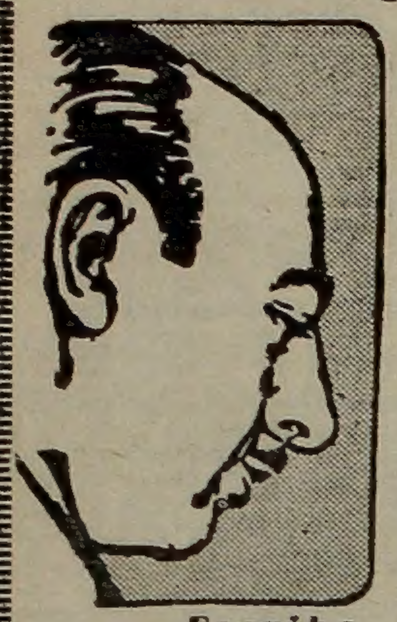

Escribe
AMERICO BARRIOS

NOSOTROS creemos que hay un mensaje en cada hecho, de la multitud efervescente de sucesos anónimos, o que son registrados por la actualidad. Estos mensajes pueden gravitar, por su enseñanza, sobre una familia, un país o el mundo. En otros casos, generados en el ámbito estrictamente personal, pueden perderse en anchos horizontes sin significación, o pueden revelar una realidad que quisiéramos corregir. Tal es el caso, por ejemplo, de Myrian Mabel Geromini.

•

En 1950 nació en el departamento de La Paz, provincia de Entre Ríos, una niña que llamaron Myrian Mabel. A los cuatro años murió la madre. Niña, sintió que el amor del padre se multiplicaba para llenar la gran ausencia del afecto maternal. Era un hombre de modestos recursos. Y la niña Myrian Mabel Geromini soñó con un gran destino, a pesar de todo. Estudiaba intensamente. Ya estaba en tercer año del bachillerato, dispuesta a seguir la carrera de abogacía, cuando la situación del hogar, por falta de medios, se hizo realmente crítica. Con gran dolor, el padre le dijo que la autorizaba a partir a Buenos Aires, en donde había más posibilidades para las personas que se quieren forjar una situación superior. Esto sucedía hace tres años, cuando Myrian Mabel tenía apenas 13 años de edad. De pronto, en estos días, alguien ofrece sus dos ojos para el cantor norteamericano José Feliciano, que es ciego, y que está actuando en la Argentina. Entonces la curiosidad periodística busca y encuentra a la persona que ha hecho tan extraordinaria donación: quedar ciega para que un joven y famoso cantor recupere la vista. Es una joven hermosa, de 16 años. Trabaja como niñera en un departamento de La Paternal, en la Capital Federal, en donde cuida de los hijitos de un matrimonio que la trata con respeto y estimación. No sale nunca de la casa. Vive recluida, dedicada a su quehacer, pero sintiendo que su destino ha sido frustrado por la vida. Se llama Myrian Mabel Geromini. Entonces habla, y dice que siempre soñó con hacer algo importante, y que se quedó en mitad del camino cuando estaba en la empresa de lograrlo.

•

En una encrucijada de la vida, Myrian Mabel Geromini siente que frustró su destino, de conquistas luminosas. Y ya no quiere ver ni el presente ni el futuro, porque cree que no le pertenecen. Sin embargo, lo que Myrian Mabel tiene que saber es que con su gesto emocionante ya ha realizado un acto de grandeza que la glorifica. Ya no hay frustración. Y con tanta abnegación, y con solo 16 años de edad, toda la vida la tiene delante de sí, esperándola para brindársele con todos los halagos del triunfo. Y es así. ¿NO LE PARECE?

Américo Barrios

RAMON LA CRUZ GANO POR K. O. T. AL CUBANO STABLE

Ramón La Cruz (66,950 kgs.), campeón argentino de los medio medianos, venció por nocaut técnico en el noveno round al cubano José Stable (67,900 kgs.), al detener el árbitro señor Gómez la pelea, en decisión muy discutida, pues Stable, que parecía una roca, pasó por momentos de igual apuro a lo largo de los nueve rounds disputados.

PRIMER ROUND: Tras un minuto de fintas y tanteos en los que José Stable trató de llevar la iniciativa, Ramón La Cruz pasó decididamente al ataque. Acorraló a su rival contra las cuerdas y allí colocó una serie de izquierdas y derechas, que derribaron al cubano, quien tuvo que escuchar la cuenta de ocho, tras lo cual trató de evitar nuevos encuentros con el campeón argentino.

SEGUNDO ROUND: La guardia excesivamente abierta del cubano es una invitación para el chaqueño, que buscó el rostro de su rival haciéndolo tambalear con dos derechas. Stable, indeciso, no acierta con la táctica a seguir, aunque una izquierda llegó con fuerza a la cara de La Cruz.

TERCER ROUND: Ya de salida Stable trató de acortar distancias. Pero La Cruz con jabbs de izquierda aleja al cubano, que sorprende por su gran resistencia, ya que aguantó sin inmutarse un potente gancho de izquierda. El chaqueño no parece tener prisa en finalizar el combate y se mueve para no ofrecer blanco.

CUARTO ROUND: Dio la impresión de que La Cruz iba en busca del nocaut. Llevó al cubano contra las cuerdas, donde le golpeó con ambas manos. Stable se tambaleó. Casi apoyó su guante en el suelo. Pero pronto reaccionó y trató de buscar la pelea corta sin lograrlo. Sobre el final una nueva andanada de La Cruz hizo tambalear a Stable.

QUINTO ROUND: Sobre el final una buena derecha de La Cruz. Fue el único golpe neto de este round.

SEXTO ROUND: Comienzo indeciso con Stable a la ofensiva. Pero sobre los dos minutos La Cruz reaccionó y colocó un jab de derecha seguido de un gancho de izquierda, que fueron la iniciación de una variada serie, en la que Stable puso una vez más a prueba su poder de asimilación.

SEPTIMO ROUND: La Cruz siguió pegando. Pero también recibió un potente derechazo, que pareció enardecerlo y volvió a una intensa carga, que el cubano aguantó sin inmutarse, pese a la violencia de los golpes.

OCTAVO ROUND: Stable pasó al ataque y sobre los dos minutos lanzó una andanada de izquierda y derecha, que obligó a La Cruz a protegerse contra las cuerdas, donde recibió una serie que el chaqueño acusó, viéndose obligado a emplear el clinch y mostrando desconcierto.

NOVENO ROUND: De salida atacó José Stable. Pero reaccionó La Cruz que colocó una potente serie de golpes en la zona alta y baja del cubano, que reaccionó sobre los dos minutos, pasando nuevamente a la ofensiva. Pero a los 2 minutos 30 segundos un uppercut de La Cruz conmovió a su rival, que bajó la guardia, deteniendo el juez la pelea para alzar el brazo del chaqueño.

EL TIEMPO

MAXIMA: 17º6 - 14
MINIMA: 12º2 - 5.40

El pronóstico para hoy: Bueno y fresco, vientos leves y variables, leve descenso de temperatura. Máxima pronosticada: alrededor de 15º. Para mañana: Bueno, con temperatura en paulatino ascenso.

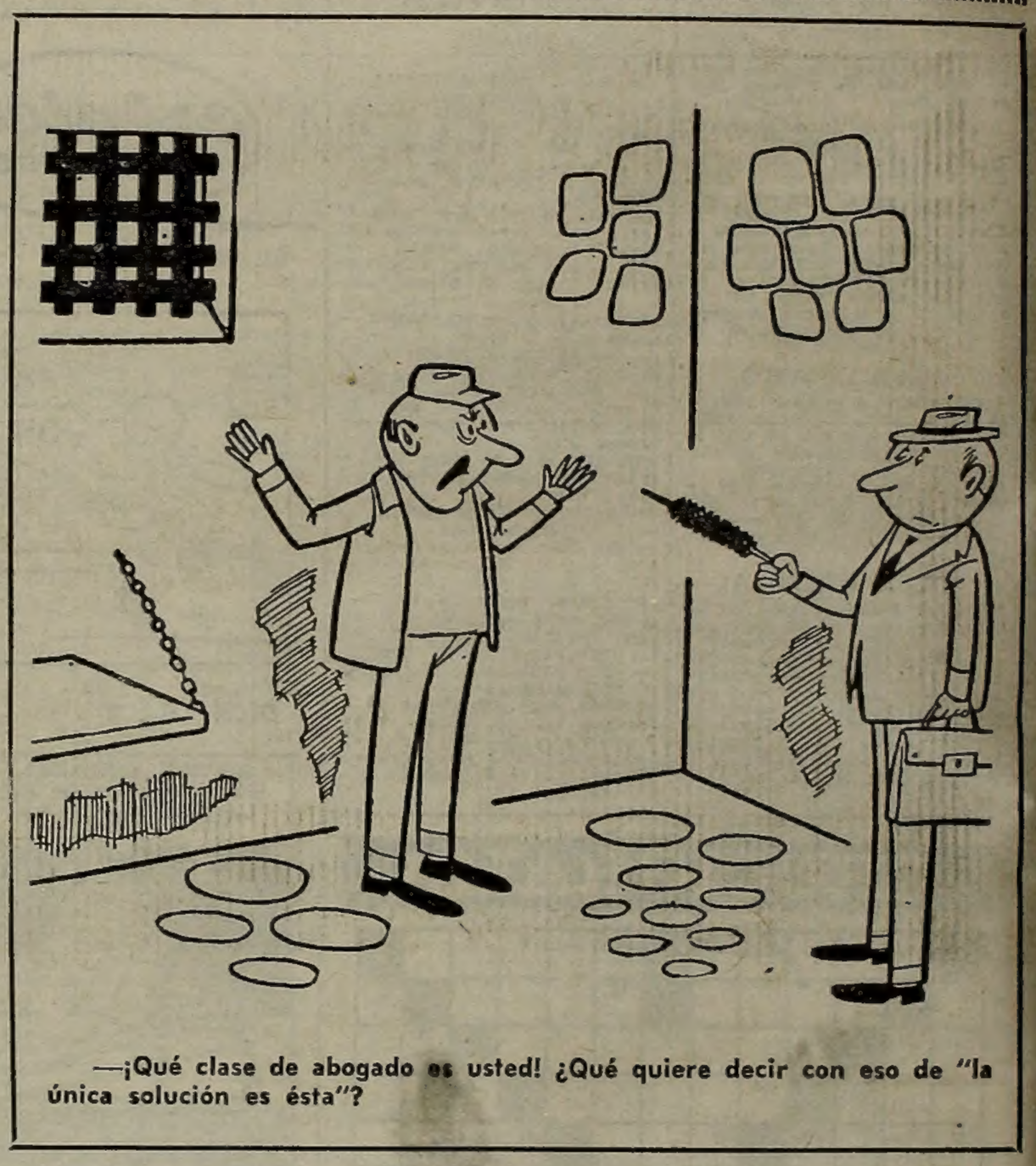

—¡Qué clase de abogado es usted! ¿Qué quiere decir con eso de "la única solución es ésta"?

EL MENSAJE DE LOS ASTROS

por el profesor MARIO CARIÑO

LOS QUE CUMPLEN AÑOS HOY, se verán agasajados, obsequiados, y pasarán horas realmente maravillosas e inolvidables; alguna pequeña pena empañará en parte este día; en el año que sigue progresarán sentimental y económicamente.

LOS NIÑOS QUE NAZCAN HOY, serán de carácter fuerte y sumamente rebeldes, pero también muy nobles de espíritu; sanos e inteligentes, se destacarán en todo; amarán lo justo, lo bello, y siempre defenderán la verdad; lograrán fama y éxitos.

ARIES: Un día de emociones. Cambios y sorpresas. Visitas, noticias y un hecho insólito les preocuparán. La salud mejora. Hay un dinero cerca. Recuerden el Nº 6. En el amor, como nunca.

TAURO: La salud anda bastante bien. ¡Cuidado con los pequeños accidentes! ¿Su número?: el 3. Día para ganar dinero, cobrar cuentas, invertir, firmar o viajar con felicidad. Mal día para el amor.

GEMINIS: Los enamorados, de parabienes. No les faltará el dinero. Habrá progresos en sus trabajos y negocios. Buena salud. Un día de oro para viajar. Novedades en el amor. Mucho tacto en casa.

CANCER: Día para el amor, los viajes y el dinero; regular para la salud y para iniciar nuevas relaciones. ¡Mucho cuidado con la velocidad! Recuerden el Nº 4. Alegres horas pasarán en casa.

LEO: La salud mejora. Muy buen día para los negocios e inversiones. Jueguen al 2. Ganarán y cobrarán dinero con seguridad. ¡Mucho cuidado los enamorados! Cuiden los nervios y los impulsos. Cariño.

VIRGO: Mejoran las cosas en los asuntos caseros y en los problemas del amor. La salud, regular. Menos nervios y más fe. Casa feliz. Dinero enseguida. Si viajan en el día de hoy, tomen precauciones.

LIBRA: ¡Cuidado con las extremidades! Buen día para el dinero. Recuerden el Nº 3. Negocio fácil. Viajarán pronto. Alegrías en casa; sorpresas y visitas. El amor, se complica. Más cariño en casa.

ESCORPIO: Horas felices en el hogar y en el amor. Cobran enseguida, insistan. ¡Cuidado con las comidas fuertes! Viajen tranquilos. Falsos amigos. Un buen día. ¿Su número clave?: el 4.

SAGITARIO: Buena salud. Poco dinero, pero seguro. Un negocio raro. ¡Cuidado en sus empleos! Un mal rato en casa y un susto por nada. Los enamorados, de parabienes. Llamada o carta les preocupa.

CAPRICORNIO: Día para viajar, mudarse, invertir, firmar y concretar pactos. La jornada es ideal para reconciliarse con seres queridos, iniciar nuevas relaciones, y definir los asuntos del amor.

ACUARIO: Recuerden el número 2 y aprovechen las horas de la tarde hasta las 18. Viaje difícil, salud floja, y en casa, ojo con los nervios; sorpresas en amor y dinero que llega en su debido tiempo.

PISCIS: Buen momento en casa; nueva etapa en el amor; ganarán dinero, cobran con seguridad. Trabajo exitoso; viaje inesperado pronto; una noticia fea; no jueguen y si firman, atención.

TARZAN VIVIENDAS

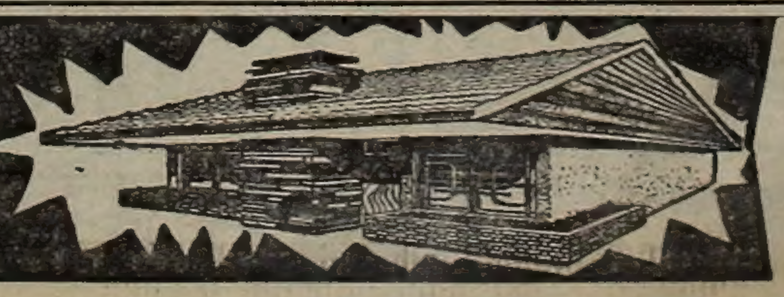

• POMPEYA: Av. SAENZ 1102 - Cap.
• CONSTITUCION: BRASIL 790 - Cap.
• CHACARITA: FEDERICO LACROZE 3974
• LINIERS: CARHUE 34 (a 1/2 C. Estación)
• BOULOGNE: Av. ROLON 2600 (F. Est.)
• AVELLANEDA: Av. MITRE 338
• LA PLATA: Calle 49 Nº 679
• VICENTE LOPEZ: Av. MAIPU 25
Fca. Exposición y Ventas: TELLIER 2149
Capital (Frente al MATADERO)
• ROSARIO: Calle SAN MARTIN 1371